大正九年十月二十四日第三種郵便物認可

新京日日新聞 昭和十三年八月二十七日 (土曜日) 第五千六百七號 (一)

新京日日新聞
夕刊 八月二十六日

本紙定價 一部五錢 一ケ月壹圓（郵稅共）
廣告料金 普通一行 壹圓五拾錢 特別一行 貳圓五拾錢

發行所 新京永樂町四ノ一 新京日日新聞社
電話 編輯局專用③三一二〇 營業局專用③三一二五
發行人 十河榮忠
編輯人 松本勇
印刷人 水越內之介

高級清酒 滿洲櫻

孫科のソ聯依存政策
蔣斷案を下さず
今なほ英佛へも一縷の望みかく

【香港廿六日發國通】廿五日の孫科、蔣介石會談內容につき當地外人筋への情報として傳へられるところによれば、孫科は蔣介石に對し

一、英佛兩國は今後國民政府としては恃むに足らず專らソ聯に對して援助を求むべきこと

二、これがためソ聯の國民政府に對する希望要求は出來得る限り容認し國內においては國共合作の方針を堅持すること

三、ソ聯より武器の供給、軍事指導者の派遣を仰ぐこと

四、モスクワ政府に關係の深い陳友仁をソ聯大使に任命對ソ關係の改善に努めること

等の諸條件を提示その承認を求めたといはれ、之に對し蔣介石が如何なる回答をなしたかは明白でないが、蔣は西南諸省に通入の場合を考慮して對英佛關係の破綻を恐れ對ソ態度決定についても斷案を下さなかつたやうである、しかしながら漢口陷落をもつて國民政府の對ソ態度決定は何れかに落着くものと豫想され、オレルスキーソ聯大使、孫科等を繞つて今後この問題はます／＼デリケートな動きを示すものと注目されてゐる

ソ聯アゼルバイジャンの獨立陰謀發覺

【モスクワ廿四日發國通】引續く肅淸工作にも拘らず、ソ聯各地では反スターリン陰謀が後を絕たぬ有樣であるが、また／＼アゼルバイジャンにおいて獨立陰謀が發覺した、この獨立陰謀團は同共和國の高官十名を中心とするもので武裝革命によりアゼルバイジャン地方をソヴイエト聯邦より獨立せしめんとしたものであるが、事前に發覺し全員死刑に處せられた

星子の敵遺棄死体 千六百に達す 捕虜、鹵獲兵器も多數

【南京廿五日發國通】武漢防衛の第一線星子占領に關し廿三日夕刻迄に判明した敵の損害は

遺棄死體 一、六〇〇名
捕虜 一五〇名
鹵獲兵器
追擊砲 八門
重機 六挺
輕機 一五挺

その他小銃、實彈等莫大の數に上つてゐる、なほ星子死守のわが皇軍の正面の敵は第十三師（約八千）であつた

官亭、岔路口占領

【香港廿五日發國通】廬州を西進中のわが軍の一部は六安街道を西進、その先頭部隊は廿五日官亭を占領、又一部は桃溪鎭より西進し官亭南方の岔路口を占領、なほ猛進中である

粵漢沿線から古代遺物發見

【香港廿五日發國通】わが粵漢線空爆により支那古代文化の粹が發見され興味を持つて見られてゐる、廣東省英德附近の粵漢線路傍で爆擊の跡仕末中廿四日圖らずも多數の石板磁器、白檀の家具その他貴重なる古代遺物が續々現れたがこれは何れも一千年前以上のものであると

石友三軍を隨所に粉碎

【北京廿五日發國通】津浦線一帶にわたる石友三遊擊隊に對する討伐は引續き進行してゐるが、德縣附近の戰果はつぎの如くである

一、〇〇部隊は廿二日夜德縣西南約二里半の四女寺を急襲、約二百の敵を潰走せしめ遺棄死體十二、捕虜五（內少佐副官一名）その他鹵獲品を得た

一、宮崎部隊は同日德縣東南六里の崔家庄、三營街附近で約五百の敵を攻擊々破、遺棄死體廿を得た

一、德縣東南の甕山にあるわが部隊は廿日夜間同地に來襲した優勢な匪團を遊擊、廿四日午前これを南方に追擊、飛行部隊と協力爆擊及び機上射擊と相俟つて多大の損害を與へた

栗屋部隊掃蕩

【北京廿五日發國通】冀東地區淸掃中の栗屋部隊は廿一日武寧を進發西進中であつたが各所に蠢動する敵匪を破竹の勢で擊破、廿二日廬龍に入城し引續き同地附近を討伐中である

わが離石守備隊 殘敵を擊破

【北京廿五日發國通】離石にあるわが部隊の一部は廿一日同地北方の敵を攻擊、これを潰走せしめたり、敵遺棄死體三十、うち將校三名

岡崎、宮本兩隊部長 名譽の戰傷

【北京廿五日發國通】津浦線景縣の共產匪巢窟掃蕩戰に貴兵をもつて敵大部隊を潰滅、突擊部隊長として勇名を轟かせた岡崎實中尉（兵庫縣出身）及び宮本幹夫少尉（兵庫縣出身）は今回の津浦線討匪最初の犧牲者として敵彈數發を受け同地〇〇病院に療養してゐる

一、七月廿六日友軍救援の岡崎部隊長は苦熱と浸水を冒して景縣に向つたが、同地附近前面高地には敵が頑强な陣地を構築して機銃の猛射を浴せ散開前進の同部隊となつて一歩も寄つけない、躍起となつて射擊を敢行したが敵陣は崩れそうにもない、業をにやした部隊長は遮蔽物とてない中を「突擊」を連呼して敵陣に肉薄、遂に敵前二十米で額部に盲管銃創を受けたが怯まず突入、敵は潰走して見事敵の軍團を破り友軍救出の目的を達成した

二、宮本部隊長は八月五日朝牛家河附近で一千名の匪團と交戰、部下の眞先に立つて拔刀突擊を敢行して遂に右腕に盲管銃創を受けたが匪團は同部隊のために潰亂大打擊を受けた

右の如く敵の心膽を寒からしめた突擊部隊長は元氣で左の如く匪賊討伐の苦心を語つた

誰よりも一番眞先に突擊をやるので部下が突擊部隊長と言ひ出してしまつたのです、匪賊のゐる部落では大抵その住民が非常に日本軍を歡待優遇して油斷させやうとします、その際油斷でもしやうものならすつかりやられます、匪賊がゐるだらうと思はれる部落には必ず靑年などの姿は見へず老婆や子供ばかりです、西瓜畑の番をしてゐる農夫や自轉車に乘つた商人風の支那人が帽子を振つたり手を擧げたりして匪賊と連絡するし、善良な農民だと思つてゐても高粱畑の中に銃を匿して便衣に早變りする匪賊なんですから全くたまつたものではない

三井耳鼻科
(電話2-4885番)
新京興安胡同101號
(電々公社本社西側)
院長医学博士 三井忠

鐵總動員時代
商工省鐵獻納運動に乘出す

【東京國通】商工省では軍事用鐵鑛の供給を確保するため鐵鑛の增產ならびに消費節約の二方法をとつて來たが之にも一定の限度があるので今回國內にある鐵鑛を買上げて死藏されてゐる資源の動員を行ひ以て全國的に鐵の獻納運動を展開する方針を決定、廿五日物資調整局第一部長の名を以て地方長官宛通牒を發し即日施行することになつた

企畫委員會
貿易、金融兩委員會を設置

國家經濟參謀本部として重要政策の一元的企畫審議機關たる企畫委員會は既に

爲替

及び物資物價委員會をトップとして活動を開始したが、政府は近く貿易委員會及び金融委員會を引續き設置する方針の如くである、而して貿易委員會は日本政府の對內ブロック貿易政策の轉換に基き、綿製品等纖維工業製品の一切及び重要纖物の二、三が高度の對日輸入制限を餘儀なくされるに至つたゝめ、速急にこれが局面打開策を講ずる必要があり、目下產業部にて立案中である、綿業改革要綱案が企畫處に廻附されるに先立つて委員會の構成を了り、同要綱中の對日纖維貿易政策の全體的審議を行ふ必要に迫られてゐるためであり、又金融委員會は資金統制法の實施を控へてこれまた速急に事業別許可の基準を規定する必要に基くものである、而して企畫委員會の誕生に依り重要國策の一切が擧げて部門別の同委員會にて處理される方針であるため從來政府及び民間代表者をもつて組織されてゐる個々の事業統制機關は自然その使命を

喪失

する結果、政府は近く產業統制委員會その他在來の官民合同の事業別統制機關を全部解散する方針の如くである

國境長城外で 滿軍共匪を擊滅

西部國境長城線外で共產軍討伐に赫々たる武勳を樹て炎天下になほも急追を續けてゐる甘支隊は、廿三日夕刻密雲東方五十キロ平谷縣に蟠踞する共產匪を奇襲、激戰數時間の後同縣城を完全に占據した、同城に據れる敵は第八路軍王遊擊隊長の指揮する約三百の優勢なる共產軍であつたが、わが軍の猛攻に堪へかねて死體廿四を遺棄して西方に潰走した、本戰鬪における彼我の損害左の通り

敵捕虜二、鹵獲小銃卅九、彈藥三百、わが方負傷一

また廿三日午後二時密雲西方長城線附近を掃蕩中の姿部隊第一王部隊は、瑠璃廟の南方において共產軍約二百と遭遇激戰四時間の後これに多大の損害を與へ東南方面に潰走せしめた、敵の遺棄死體十四、鹵獲品馬一、山砲一、手榴彈八、メリケン粉米衣類等多數われに損害なし

一萬五千人 特別復權 十月末頃交付

【東京國通】去る二月十一日憲法發布五十年に際し渙發あらせられた恩赦勅令に基く特別復權上奏手續きは七月廿日をもつて檢事正から司法大臣に對する稟議書を締切つたが司法當局では聖旨を奉戴して遺漏杜撰なきを期するため書類調査に格別深甚なる注意を拂つてゐたので八月末日をもつて上奏書類全部の內閣奏付を完了することになつた、而して特別復權の上奏人員は當初の豫想より遙かに多數に上り一萬五千名に達するので司法當局においては聖恩の宏大無邊なるに感泣してゐる、なほ右の聖恩に浴する人々に特別復權狀を交付し終るのは十月末頃となる豫定である

渦巻く 帝大改革案

【東京國通】さきに荒木文相によつて提示された帝大改革案については、兩者の間に意見の一致を見るに至らなかつたが、このほど貴族院方面においても問題となり貴族院議員三室戶敬光子、井田磐楠、稻田昌植兩男爵等は長與東京帝大總長に會見を申込み廿六日午前十時東京帝大においてこの問題に關し意見を交換することになつた

學校卒業者 使用制限實施

【東京國通】國家總動員法第六條による學校卒業者使用制限實施に伴ふ學校卒業者使用制限令施行規則は廿六日厚生省令を以て公布される筈であるが同時に使用制限令第一條による學校と學科の指定も同省令を以て公布されることゝなつた、今回指定される學校は

大學では工學部及び理工學部、旅順工科大學、專門學校では工業に關する專門學校、朝鮮および臺灣の工業に關する專門學校、實業學校では工業學校、南滿洲工業專門學校は尋常小學校卒業程度を入學資格とし、修業年限を五年以上とする工業學校及び高等小學校卒業程度を入學資格とするもので、修業年限を三年以上とする工業學校及びこれ等と同等以上の工業學校、臺灣公立工業學校、撫順工業學校及び大連工業學校でその他の各種學校では工業學校に準ずる私立學校で中學校卒業者を入學資格とし修業年限を一年以上又は之と同等以上とする（夜間授業を除く）ものである

而して學校卒業者使用制限令第一條により指定された學科は大學では機械工學科、船舶工學科（造船學科を含む）航空學科、造兵學科、電氣學科、應用化學科、採鑛冶金學科、乃至金屬工學科、火藥學科、燃料學科、專門學校及び工業學校に於てもこれらの學科に準ずる學科である

東京航空學校移轉

【東京國通】埼玉縣熊谷の假校舍にあつた陸軍東京航空學校はこの度東京府北多摩郡村山地內の新校舍が落成したので廿五日午後同校教育隊長眞崎大佐以下全員堵列の裡に校長山口少將御眞影の奉遷を行ひ夕刻全部の移轉を終つた、山口校長は語る

新校舍は武藏野の林の中に包まれ富士の靈峰を望み荒鷲の雛の基礎的教育を施すには絕好の地であるので益々教育に專念して優秀な荒鷲を生みたいものである

佐藤理事歸奉

佐藤滿鐵理事は二十五日午後十二時發列車で歸奉した

政府の經濟統制策
戰爭終了後も繼續
—警察部長會議で當局說明—

【東京國通】政府の統制經濟政策の強化は將來何時まで續くかの問題は一般に重視されてゐるが、二十五日の警察部長會議において村瀨商工次官は左の如く相當長期に亘る旨を述べ政府の事變處理に對する決意を明かにした

將來大きな戰鬪行爲が假りに終る時が來ても直ちに經濟統制に關する方策が全部終熄して從來の自由主義經濟に復歸するとは思へない勿論經濟統制が如何なる時期まで繼續するかまたその程度は何うかと聞かれても言明の限りではないが、將來大きな戰鬪行爲が終つても當分或程度の經濟統制はなほ繼續するであらう、その根本理由は第三國に對する國家防衛の必要と大陸經營の必要と生產力擴充の必要から依然として經濟統制の強化が必要であるからだ

「軍用機と旅客機 飛行中は識別困難」
英紙支那旅客機事件を論ず

【ロンドン廿五日發國通】中國航空公司の旅客機が廿四日日本軍用機の追跡を受けて不時着した事件につき廿五日のデイリー・テレグラフ紙は同紙航空記者の論說を揭げ戰時において非軍用機が攻擊を受けてもやむを得ない旨次の如く述べてゐる

戰時において旅客機がしば／＼危險にさらされる事があるにしても一般に承認されてゐる戰時空戰法規が存在してゐない以上全くやむを得ないことゝ言はねばならぬ、一九二三年、英國、米國、フランス、イタリー、日本、オランダ各國の法律家によりヘーグで空戰に關する法規案が作成されたが各國とも未だこれに批准してゐない、更に國際法の權威スペート教授もその著書「空戰と戰時法規」において軍用機と非軍用機とを飛行中識別することが頗る困難である所以を力說し、假令旅客機であることが明かであるとしても軍事目的物の附近を飛行してゐる場合にはその目的が果して軍事的でないかどうかを判斷することは殆んど不可能であると述べてゐる、更に非軍用機を裝つて軍事情報を入手しようとするものもあらうし、戰時には民間機でも容易に軍用機に改裝出來ることを知らねばならぬ、要するに戰時においては敵機が侵入しないと保證し難い地帶に對して民間機の飛行を許可することは常に危險を伴ふのである

東鎭附近紅槍會 皇軍に歸順

【北京廿五日發國通】山西の掃蕩戰進捗に伴ひ殘敵は各所に潰滅、匪團も續々歸順申込みをなしつゝあるが、かねて歸順懇請中の東鎭（聞喜東北二里半）地方紅槍會は廿二日代表者十二名をわが東鎭守備隊本部に派し歸順に對する正式調印をなした、この附近の紅槍會員は約三千名に達し今回はそのうち千五百名が歸順したもので彼等は今後同地附近の治安維持に當ることになつた

国營新京賽馬
◎秋季 第二次競馬
午前十時開場
八月廿七日（土）
廿八日（日）
九月 一日（木）
三日（土）
四日（日）
十日（土）
十一日（日）
新京国立賽馬場 電話 二・一五〇七 二・五七九八

人事往來

着京

▲內藤達男氏（官吏）二十五日來京ヤマトホテル
▲角尾晋氏（長崎醫大總長）同
▲林雄造氏（同教授）同
▲海津一萬氏（會社員）同
▲都築一夫氏（同）同
▲根本富士雄氏（滿洲工廠）大都ホテル
▲中村太郎氏（福昌公司）同
▲坂井米夫氏（東京朝日）同
▲澤崎三郎氏（會社員）同
▲畠平榮氏（同）同
▲增田寬一氏（自動車商）同
▲大杉重太郎氏（木材商）同
▲村井富之助氏（會社員）同
▲鈴木午之助氏（同）同
▲石順藏氏（同）同
▲谷恒專一氏（官吏）滿蒙ホテル
▲山本文雄氏（同）同
▲渡邊三郎氏（同）同
▲奧村四郎氏（昭和製鋼）同
▲宮田總之助氏（會社員）同
▲米山辰夫氏（同）同
▲山崎茂氏（同）同
▲石田民志氏（同）同
▲市川薰氏（同）蓬萊ホテル
▲柴田寬氏（木材商）同
▲齋藤征生氏（滿鐵社員）同
▲藤村敬治氏（礦油業）同
▲鮫島庚寅氏（貿易商）同
▲白井幸男氏（齒科醫師）中央ホテル
▲宮崎清光氏（小學校長）同
▲井上治郎氏（同）同
▲山本正晃氏（同）同
▲山口督治氏（同）同
▲吉村勘之氏（官吏）同
▲早川勇氏（銀行員）同
▲布施忠司氏（滿鐵社員）同
▲和田志良氏（會社員）同
▲佐竹健三氏（同）富士屋旅館
▲宍戶清氏（同）同
▲稻良正重氏（同）同
▲佐々木保次郎氏（官吏）同
▲中村榮藏氏（大東公司）同
▲吉房順助氏（貿易商）同
▲大原萬千百氏（辯護士）帝都ホテル
▲古垣內森一氏（鑛業）同
▲三本松之助氏（會社員）同
▲黑井常吉氏（化工業）二十六日來京滿蒙ホテル
▲平田重平氏（同）同
▲石谷德五郎氏（會社員）同

出發

▲八木憲一氏 廿五日奉天へ
▲岡本海次郎氏 哈市へ
▲西久保良作氏 同
▲關宏二郎氏 同
▲高橋義次氏 同
▲佐々木靈氏 同
▲相磯蒔雄氏 奉天へ
▲安間茂夫氏 開原へ
▲村上喜三氏 哈市へ
▲植村秀一氏 ハルピンへ
▲背山勝藏氏 吉林へ
▲間野芳雄氏 東京へ
▲河野道夫氏 哈市へ
▲井上正一氏 大連へ
▲小幡定次郎氏 同
▲岩切克修氏 同
▲中島勝次氏 同
▲上野幸次郎氏 同
▲時乘壽氏 同
▲上野光一氏 奉天へ
▲久末國次氏 鞍山へ
▲高橋秀次氏 吉林へ
▲宮原郷作氏 大連へ
▲圓尾明男氏 哈市へ
▲中澤規矩夫氏 大連へ
▲中井久二氏 延吉へ
▲岸節三氏 東京へ
▲芳村勇氏 北京へ
▲背山道之助氏 牡丹江へ
▲佐々木信一氏 吉林へ

その日く

□支那旅客機戰鬪區域に入つて追はれ／＼て不時着、死傷者を出す

□自業自得とはいひながら餘りにもその無謀さに一驚、英紙すらその責を認む

□孫科英佛たのむに足らずとしソ聯單獨依存を提議、援蔣事件認識未し

□經濟統制策は戰後も繼續する由、全體主義國家の向ふところ當然

□屑鐵會社を設立廢品利用の實を擧ぐ、本社提唱の屑鐵獻納は既に出發後一月

大改裝落成

御挨拶

初秋の砌り皆樣には益々御健祥に互らせらるゝ御事と御慶び申上げます

扨て弊店儀開店以來格別の御愛顧を頂き今般五周年を迎へましたがこれ偏に皆樣御引立の御蔭こ厚く御禮申上げます就きましては從來ホール狹小の爲御客樣各位に色々御迷惑相掛け誠に失禮申上げて居りましたが今般ホールを擴張致しまして特にスペシャル・ルームを新設致し尚料理は內地より優秀なる調理師を聘きまして日頃の御愛顧に酬ひ度ふ存じますからどうぞ支店カフエーイナリ同樣御引立下さる樣御願申上げます

おでん・割烹・
いなり亭
東二條通
電話（3）四五五一番

酒、ビール、罐詰等 山と積む押收品
不良頭はハルピンビール 飲食物の一齊檢査
これは危い

宮城子のコレラ騒ぎも急性腸炎と判明して國都防疫陣も全市民の協力と相俟つて益々固く微動さへしないが、首都衞生科では樂觀的態度を取らず更に防疫の萬全を期す爲に二十六日全警察署に指令を發し午前九時より全市の飲食物營業者に對し衞生陣總動員で飲食物一齊檢査を行つた、嚴重な檢査の結果不良と認められたビール、サイダー、酒、罐詰等はどしどし押收され各署衞生係室に山積されて午後二時漸く全市の檢査を終了した、押收品の檢査は直ちに續行されてゐるが不良品の筆頭としてあげられてゐるのはハルピンビールで押收數量は各方面よりのものを合して二十打に近い狀態を示してゐる

全新京角道大會 九月十一日擧行
豪華當日のプロ決定

最近、特に支那事變以來復古主義思想は澎湃として起り、その波に乘つた角道熱は日本全國を風靡してゐるが滿洲に於ても角道の普及に依つて日本精神の昻揚を圖るべく新京特別市公署主催のもとで九月十一日午前九時より忠靈塔前で全新京角道大會を開催し、時局下銃後市民の意氣と力を示す豪華な角道繪卷を繰り擴げることとなつた、大會實施要領は左の如くである

一、大會規定
(一)試合種別
イ、團體優勝試合
ロ、個人優勝試合
(二)部別
イ、一般之部
ロ、中等學校之部
ハ、小學校之部
但し學生之部は團體優勝試合のみとす
(三)出場資格
イ、新京在住者たること
ロ、團體試合に出場せんとするものは新京在住の各團體(學校)にして選手は各團體(學校)所屬員たること
ハ、一團體より一組出場するものとす
(四)出場選士數
監督一名、選士五名、補缺一名
二、試合方法
トーナメント式
三、勝負方法
1、一番勝負とし、團體試合は點取とす
2、マッタは二回以上許さず
四、賞品
一般之部優勝團體には市長盃を授與す
各部共優勝團體には個人賞を授與す
個人試合は三等迄入賞とし賞品を授與す
五、申込方法
九月五日迄に市公署保健科體育股宛別紙申込用紙に記入の上申込むこと、申込期日以後は受理せず
六、代表者會議(團體試合出場團體に限る)
九月七日正午協和會第一會議室に於て開催試合組合せの抽籤其の他大會注意あるに付き代表者は必ず出席のこと
備考
大會は午前を團體試合午後を個人試合とするも出場者數によつて適宜變更するに付き出場者は開會定刻時に參集すること

女學生の劍舞慰問團

暑中休暇を利用して北支、滿洲に活躍せる皇軍に對する劍舞慰問行を企圖せる大阪女子高等醫專三年生多田榮子さん、大阪府立社會衞生學院本科二年生多田富美子さん、聖母女學院高女三年生多田榮美子さんの三姉妹は嚴父神刀流正義派劍舞宗家神義館長多田正義氏の後見で本月初旬大阪を出發北支を振り出しに各地皇軍將兵の慰問を終へて來京二十八日午後八時から新京白菊町白菊會館で慰問劍舞を催すことになつた、入場無料多數來觀を歡迎すると

本年の掉尾を飾る 滿鮮對抗庭球
二十七、八兩日電々コートで

本年掉尾を飾る滿鮮對抗庭球大會は愈よ二十七、八兩日電々コートで開催される、朝鮮軍は本夏催された伊勢神宮競技に於て四組までを準優勝戰に殘したと言ふ代表選手の集りではあるが、併し滿洲側もそれに備へて陣容を整備興味ある一戰が展開される、兩軍のメンバーは次の通り

△全朝鮮軍
監督 石川慶一
主將 朴龍善
選手(順序不同)
黃基成(瀬戸)岩佐
朴龍善(權寧仁)木田
吉仁(白潤輔)金泰植
鄭士達(渡邊)矢田
金泳(安井)
李鳳基(張日剛)

△全滿洲軍
監督 加藤金保
副監督 藤澤亮四
主將 大石強
マネジャー 梅澤節治
選手(順序不同)
川眞田(奉)安田(奉)
大石(同)本郷(同)
工藤(新)嚴(新)
谷岡(同)汀崎(同)
向井(新)兩部(大)
李(同)川本(同)
野崎(撫)稻田(鞍)
伊藤(同)堀内(同)

尚は全朝鮮軍及滿洲各地代表選手は廿六日來京の上旭ホテルに投宿する筈である

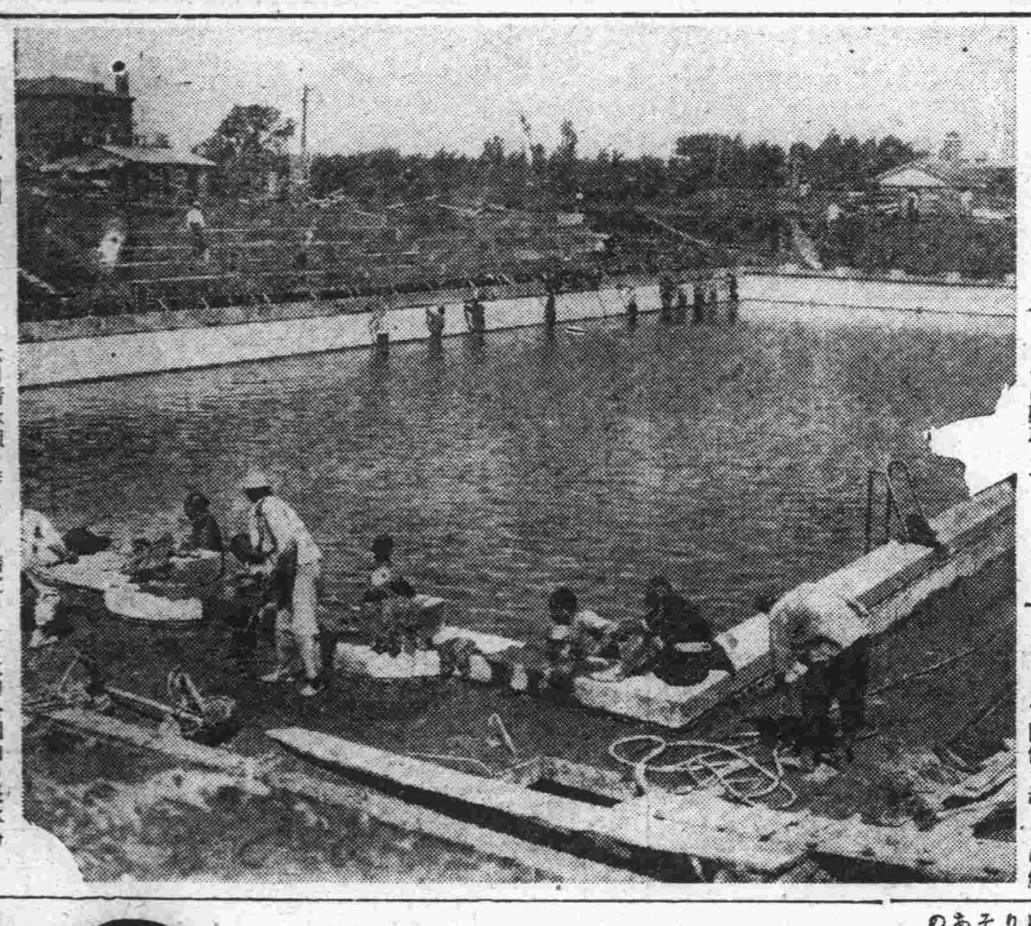

大同公園プール けふ水入れ

六月清水組の手により着工された大同公園内の長水路競技用正式プールは愈よこの程竣工、二十八日滿鮮對抗競技大會當日プール開きを擧行するが、二十六日これが水入れを行つた、總經費は六萬圓本年中はプールだけであるが來年はダイビング台、スタンド子供用渡渉場等を完備することとなつてゐる【寫眞は大同公園プール】

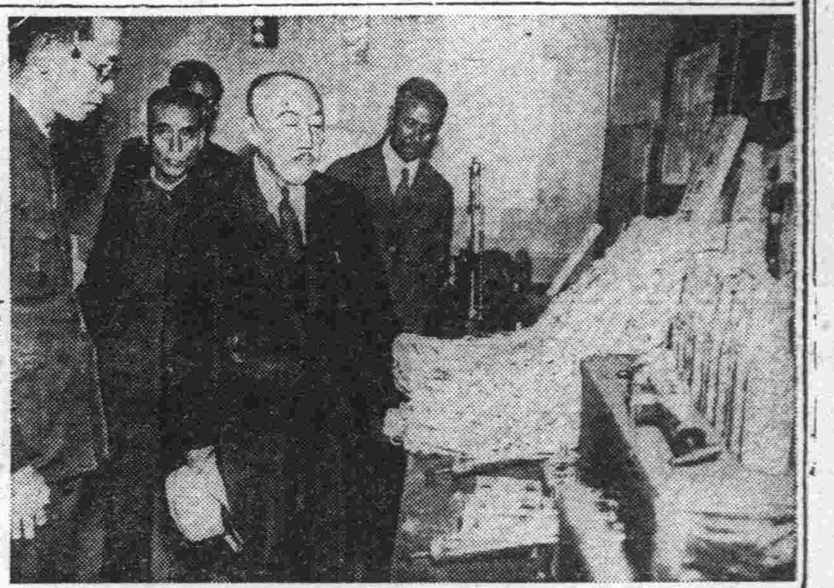

張總理發明展へ

二十五日、寶山百貨店三中井百貨店の兩會場で蓋開けされた第一回滿洲優秀展覽會は初日から物凄い人出で賑つたが、二日目も開店と同時にざーつと觀衆が押しかけ銃後市民の發明への關心を如實に物語つてゐたが、午前十一時寶山百貨店に姿を現した張國務總理大臣は王特許發明局技佐の說明で出陳優秀發明品に驚嘆し乍ら詳細に觀覽十一時辭去した【寫眞は觀覽中の張總理】

場合によつてはネオンは廢止
自肅自戒を怠らぬやう

二十五日夜の國都は二十日振りにネオンが點燈され紅紫の光芒を放つてゐたが、さて點燈が許されたら待つてゐましたとばかりに歡樂街は宣傳として必要以上に淫蕩的な光飾に包まれ、しかも今回の許可を以て國都に於てはネオンの不廢止方針を決定したものと早合點して新設を計畫してゐる向もある模樣なので取締當局は今回の消燈は防空訓練上必要につき行つたもので風紀方面については何等關係ないものでネオン廢止問題については關係各方面と愼重協議を行ひ考慮中であるから現在は自肅自戒の線に沿つて必要以上にわたらない樣にと希望してゐる

後顧の憂なからしめ 應召遺家族優待
九月一日より醫藥料を半減

新京特別市公署ではこの度の事變に依り應召された軍人軍屬遺家族に對し九月一日より特別市立醫院、中央通保健所施醫院に於て規則としてすべて半額、治療費の拂へないものには場合に依つて無料として應召軍人遺家族の優待に乘り出すこととなつた、これが取扱ひ要領は左の如くである

一、醫院手數料使用料條令に依る藥價等は所定料金の半額とす
一、金又は白金を使用する齒科技工料金は治療費は半額金、白金代は實費とす
一、往診料、臨時食料品、自動車代は實費とす
一、治療費の拂へないものに對しては場合に依つては無料施療とす

尚この軍人遺家族に對する半額制は既に滿鐵醫院で實施中のものであつたが應召軍人が少なかつた爲殆んど利用者がなかつたが最近市中よりの應召數が極めて增加したので市は前記三醫院に對し大英斷をもつて半額制實施をみるに至つたもので、利用者は應召軍人軍屬遺家族證を提示すればよい

飲馬河の大改修計畫

吉林省德惠、九臺縣地方の飲馬河は每年浸水氾濫を繰返し康德三年の大洪水に浸水耕地二萬三千晌、内八千晌を荒蕪地と化し總損害三百三十萬圓に達した吉林省土木廳では康德五年より五ケ年計畫で上流九臺より德惠に至る總延長二百卅キロ堤防大改修工事を計畫、豫算百十八萬九千圓に就て國庫補助を申請中であるが改修工事は一日もゆるがせに出來ず本年度は取敢へず縣營事業として德惠九粁(七萬圓)九臺六粁(五萬圓)を着手してゐる

敷島高女 廢物利用作品展

敷島高女生徒は夏休み中勤勞奉仕の一として家庭の廢物を利用し手藝品の製作を行つたが、完成した品々は何れも廢物利用とは思へぬ程見事な出來振りであるが、これら刺繡テーブル掛、各種人形等の展覽會を二十六日から三日間に亘り每日午後から同校講堂で開催することゝなつた、父兄の參觀は隨意であると

訪日視察團
二十八日出發

司法部訪日視察團三十五名は曹富田氏引率のもとに二十八日午前八時發ひかりで出發するが、卅日東京着と同時に解散自由見學を行ふと

諸官公署御用達
武術道具 製造販賣修理
(元)川又武道具店跡
野村號武具製造株式會社
新京永樂町一の六 電(3)二二二七番

密輸商人大檢擧

安東稅關では先般來市内の問屋筋が大掛りの密輸を續行してゐる事を探知捜査陣を總動員檢擧に努めた結果日滿一流商店主十餘名を檢擧取調中であつたが密輸の事實明白となつたので夫々罰金刑を言渡しその罰金の半額を即納、殘額は當日より十ケ月間に納入せしめる事となつた、密輸品の首位は織物で最高は罰金追徵金を合せて四萬數千圓に及ぶ者もある

電線泥棒捕はる

頻々として起る電線泥棒に各警察署總動員の捜査陣は古物商の一齊調査を行ふと共に不眠不休の努力を續けてゐるが先づ四道街署にチンピラ三人組が逮捕された、二十五日午後六時頃西三馬路附近を檢索中の同署員が擧動不審のチンピラ三名を取調べた所ペンチと架空電線塊を所持してゐるのでさてはと本署に連行取調べた結果住所不定馬二少子(一六)孫小三(一三)孫富休(一一)と稱し余罪ある見込で目下取調中

湯屋のボーイが泥棒を捕ふ
長春浴池で

今度は浴場のボーイが泥棒を捕へた、廿六日午前八時大和通八長春浴池で入浴中の客の腕時計を身體をふく樣子を裝ひ、タオルにくるみ盜まんとしてゐる浴客をボーイの趙志良君が發見、この野郎と引捕へて東五條通派出所へ屆けた取調べの結果住所不定宋永厚(二五)と稱し新民胡同新民浴池、大馬路松江浴池等浴場專門に浴客の時計を盜んでゐた罪狀を自白した

獸疫豫防講習會

滿洲畜產學會では二十六日午後四時から公會堂會議室で獸疫豫防に關する講演會を開催した

新京驛修養講演

新京驛では驛員の精神修養のため來る二十九日午前八時半一燈園三上和志師の講演會を開催する

中銀郷軍總會

在鄕軍人分會では二十五日午後四時半中銀クラブで會員總會を開催した

仙崎明大主將

【東京國通】明大のラグビー部主將仙崎弘治君は、富士山麓上吉田で合宿練習中、頭部と肩に重傷を負ひ廿五日中央線にて歸京したが遂に絕命した

時局講演會第一講
蠟山博士擔當
卅日夜西廣場倶樂部で

長期抗戰に對する非常時國民の覺悟を新にする滿鐵新京支社福祉係主催、本社後援『時局講演會』は斯界の權威を網羅し新京西廣場滿鐵倶樂部で開催することになつたが、その第一講は三十日午後八時から開講するが、講師は日本政治學の泰斗東京帝大教授蠟山政道氏を聘すことに決定した同氏は新潟縣人明治廿八年十一月群馬縣に生れ大正九年東大法科政治科卒業同年大學助手十一年助教授昭和三年教授に任ぜられ現在に至る、その間歐米に留學して政治學の蘊奥を究め現代日本に於ける政治學の權威者として名聲を博してゐるなほ第二講は九月二日日本修養團蓮沼門三氏に決定したがその後も引續き權威者を聘して續講する豫定である【寫眞は蠟山政道教授】

あす(廿七日)

▲優秀發明品展、寶山及三中井
▲音樂堂落成祝賀音樂會、午後八時大同公園音樂堂
▲第一回新京體操選手權大會 午後一時白菊小學校
▲滿鮮對抗硬式庭球大會、午後一時大同公園コート
▲滿鮮對抗軟式庭球大會、午後一時電々コート

今晩の主なる放送

▲七・三〇國民歌謠(東京)▲七・四〇大日本聯合青年團(東京)▲八・〇〇講演(上海)平野章平▲八・二〇管絃樂(東京)▲八・三〇浪花節道夜「勇士の妹」(東京)天中軒雲月

花柳病 一般外科 肛門病
廣澤醫院
專門廿五年 八院夜診應需
日本橋郵便局前 電③五四二六 ドクトル廣沢德民

夏物吳服、洋品雜貨等全商品に涉り手持品一掃の爲思ひ切つた破格値にて
大割引!大投賣!
市價を無視せる大英斷
京 夏物 大藏ざらへ
日滿百貨店……
一年一度(いちねんいちど)の大投賣(おほなげうり)は
いよいよ二十五日より三十一日まで
半額と二割引品=大提供
日滿百貨店 日本橋通

婦人事務員募集
年齡二十歲より三十歲まで女學校卒業程度計算の出來る者
希望者は自筆履歷書携帶來談ありたし郵送の場合は寫眞添付の事
新京中央通り五二 西公園前
勝又洋服店

茨城縣人に告ぐ
過般茨城縣下を來襲せる未曾有の大水害に際し慘憺たる縣下の實情忍び難く、之れが水害義捐金募集に關し兼ねて紙上並びに書狀を以つて在京縣人有志の篤志を仰ぎましたが、右〆切は愈々八月三十一日限りとなりましたので、此際至急左記へ御屆け下さる樣念爲御願申上げます
朝日通廿五番地 大陸公司内
新京茨城縣人會事務所 電(3)三四一九番

藥劑師を求む
希望者は履歷書携帶本人御來談下さい委細面談の上
大馬路一八二號
安達藥房 電話(2)三二五〇・三三〇二

技術優秀 タケヤ靴店
三笠町二ノ一一 電3五二三六

募集
女接客係 數名
本人豐樂劇場事務所迄來られたし
豐樂劇場事務所 電話(2)一四四五番

某役所食堂給仕募集
女給仕 數名
男ボーイ 數名
希望者は左記へ御問合せ下さい委細は面談の上
電話②五二二一一五五
富士町一丁目一番地
千年洋服店

女事務員採用
簿記に經驗ある女學校卒業程度の者
市內に確實なる保證人二名を要す希望者は自筆履歷書送附ありたし面會日通知す
新京祝町三丁目
青陽ビル事務所

無駄に使ふな! 紙一枚
◎御氣付にならぬものでちり紙は節約の余地がないものでしようか
◎安い紙の中で「これで結構だ」「辛棒出來る」といふものがあるのではないでしようか
◎一ケ月御家內にて二圓かゝつたちり紙代を一圓にてすます方法はないでしようか
◎弊店にては此の時局に順應してちり紙(二ツ切)を無料にて即時お屆しますから精々御利用願上ます
十善洋行紙店
日本橋通六五 電話3三一九四番

名畫の夜
PENSION MINOSAS
ジャック・フェエデ監督作品
ミモザ館(やかた)
フランソワーズ・ロゼエ主演
廿六日(金)廿七日(土)廿八日(日)の三日間
夜十時十分
入場料二十錢
帝都キネマ

"綴方教室" 東寶作品

素朴な明るさ・佳作

大東京の一角、江東の貧しい人々の住んでゐる世界を舞台に、一少女豊田正子さんの眼に映じた生活記録、小學校六年の第一學期から始まつて翌年の卒業までの幾つかの挿話〃綴つて、凡作連發の東寶としては珍らしくよく出來た作品となつた、シナリオは木村千依男、コンテ、演出は山本嘉次郎。□

何よりもいゝのは貧しい生活を描きながら素朴な明るさに満ちてゐることである、少女が作文に綴つたありのまゝの生活報告が殆ど生のまゝで映畫化されてゐることにもよらう、山本嘉次郎としては曾ての「坊ちやん」「あるぷす大將」あたりに見せたアクのない演出ぶりで、これが原作とよく融合して効果を收めた □

脚色は勉めて原作を活かさうとしたらしく暫々ナラタージュによる原文の使用があり、これによつて挿話に變化を持たせやうとした配慮の程も窺はれはするが、各挿話の聯がりには緻密な連絡を缺いてゐる片的に綴られてある原作のためでもあらうが、映畫となつてはこれがために一貫した描揚がなく迫力を失つてゐることが瑕となる。□

僅かに母親が正子に藝者の生活を暗示し、これが父親の就職によつて拭ひ去られるサスペンスがあるが、こゝでホッとさせる氣持は極めて自然な運びであつた、配役では少女に扮する高峰秀子は無雜、ブリキ職の父親徳川夢聲、怒りつぽい母親清川虹子共に上手いが、どうかと言へば類型を出でゝゐない、一體に大人の出てゐる部分が芝居になつてゐるのは他に方法のないものであらうか。佳作。帝都キネマ上映中、寫眞はその一場面【和】

テイチクショウ けふから豊樂劇場

唄と踊り、漫談と寸劇を盛り合はせたテイチクショウ一行は廿六日より豊樂劇場において蓋をあけることになつたが一行の陣容は元關西解説界の第一人者伍東宏郎を筆頭にスクリーンでお馴染みのスター高津愛子、櫻木梅子、林喜美枝、松竹樂劇部スター池京子、池欽子さん等よりなる華やかな顔ぶれ

プログラムは櫻木梅子、池欽子さんの踊り「おかる勘平」池京子「?」高津愛子「一人トーキー」池欽子「踊り、逢はぬ先から」櫻木梅子「博多夜船」池欽子「お染、六段くずし」高津愛子林喜美枝「寸劇・眼鏡と鏡」伍東宏郎「軍國美談」全員合唱「愛國行進曲」等ヴァラエテイに富んだ編成初秋を飾るに相應しい舞臺とならう、なほ同時上映映畫は松竹三宅邦子の「ママの縁談」坂東好太郎の「浮名さんげ」二本立である【寫眞はきのふ驛着の一行】

▽松竹大船「炎の詩」流行兒片岡鐵兵の原作により猪股勝人が脚色、佐々木康が監督してゐる、銀座ルヴァンの眞朱子(桑野通子)は淺尾(上原謙)山下(夏川大二郎)に同時に求婚され更に専務加島(奈良眞養)の誘惑の渦中に激しい動揺と焦躁に疲れ、大阪に逃れて高く清き愛を求めて生き抜く愛情の交流を描いたメロドラマ、大塚君代、水戸光子、松井潤子助演 ▽松竹京都「紅だすき一刀流」講談雑誌所載山手樹一郎作の大衆小説より星哲六が監督した、臉の許婚を尋ねて江戸に上る娘が途中悪御用聞に無理難題を吹掛けられ困つてゐる所を助ける男が尋ねる許婚と知らずに奇しき縁に結ばれる、本郷秀雄、最上米子主演、新妻四郎、高松錦之助共演

"炎の詩" けふからの長春座

長春座二十六日よりの番組は左記松竹二本立に朝日新聞社製作眞名子眞太原案の短篇防共映畫「赤の脅威」を添へてゐる

米歌手を罰金覺悟で乘船 龍田丸の義侠

【サンフランシスコ廿三日發國通】ハワイ米國間の航路は米國沿岸航路に指定されて居り從つてホノルルからは外國船に乘船してサンフランシスコに渡ることは出來ぬことになつてゐるが、演奏會に間に合はぬと云ふ米國人氣歌手の切なる依頼に依り日本船が特に罰金を覺悟でサンフランシスコまで送り届けると云ふニユースが傳はり話題の中心となつてゐる、即ちニユーヨークのメトロポリタン・オペラのソプラノ歌手として最近賣出しのキルステン・フラグスタツト女史は濠洲演奏旅行を終へナイヤガラ號で歸米の途についたが、同船の船足では廿五日出演豫定のハリウツドホールの音樂會に間に合はぬ事が判明したので、十九日ホノルル到着の際日本郵船に賴み込んで同行者三名と共にスピードの早い龍田丸に乘り替へサンフランシスコに近づきつゝある、規定違反の罰金、一人當り二百弗、合計八百弗は日本郵船がサンフランシスコの稅關に支拂ふが、フラグスタツト女史は追つてこの金額を日本郵船に辨償することになつてゐる、龍田丸は二十五日午前サンフランシスコ着フラグスタツト女史一行はそれから直ちに飛行機でハリウツドにかけつける筈である

祝町三丁目ハム三
羽牟眼科
電三、四二五五

サボテン

新京銀座の眞中だから中央か喫茶店の名稱としては一寸變り種、サツパリしてゐるところは銃後向きかネ、ところが内容はなか〳〵如何して、國都にも所謂新興茶房といふやつが登場して來たわけだ、ニツケや明菓等とは又違つた雰圍氣を持つ、代表的存在となるであらう、お孃さん達もドレスなど裾を長くして煙草の火などつけて與れる、みよ子さん、まさ子さん、ふみ子さんなどがゐる、これは側を通りかゝつたから、呼び止めて聞いたものだけだ、その外もつと澤山ゐる、いづれみんなが濃厚な雰圍氣を釀し出すに違ひない、それもそのはず、場所は地下室だもの

雜音

帝都キネマ久方振りの封切週間、東寶、洋畫二本立木曜日初日のスタートは晝間から仲々の好調、「綴方教室」は作品としての質もよく少女の綴方が映畫になつてゐるといふ點で一般魅力も少くなく、「歌へ今宵は」はジャン・キープラ、マルタ・エゲルトの唄ふスターヴァリユウがよくこゝの客をとらへてゐる▼豊樂劇場はけふからテイチクショウ一行のステエヂアトラクションに澁谷實の佳作「ママの縁談」が加はつて魅力豊富、前週洋畫週間は三日間を通じ比較的好調に終始した▼長春座「炎の詩」が上原、夏川、桑野の第一線スターを配して同じくけふから豊劇と嚙み合つて封切

Columbia
懷しの名曲集
良き音樂の再認識!
第一輯 交響管絃樂篇 (全二枚)
音樂愛好者多年の要望に應へて選拔された傑作集
シュトラウス ブルー・ダニューブ ワルツ ワインガルトナー指揮 王立フィルハアモニイ管絃樂團
ビゼー カルメン 前奏曲 モラヨーリ指揮 ミラノ交響樂團
チャイコフスキー 悲歌 エリー・コーエン指揮 巴里交響樂團
八月末日〆切 アルバム解說書附
十二吋盤全六枚 順次頒布

コロムビア洋樂鑑賞協會

民刑一般法律事務
辯護士 辨理士 小西晉一
新京西七馬路第一朝日ビル(朝日座西隣) 電2五三二四

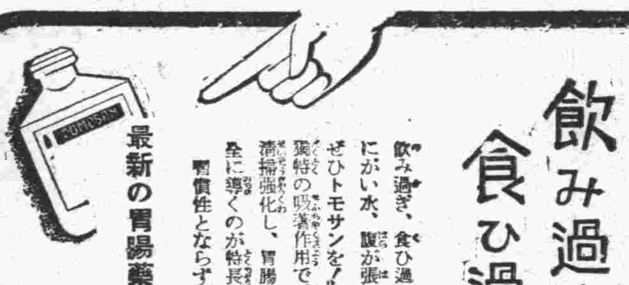

飲み過ぎ食ひ過ぎには
最新の胃腸藥
飲み過ぎ、食ひ過ぎ、胸やけ、にがい水、腹が張る時には……ぜひトモサンを! 獨特の吸着作用で、胃腸内部を清掃強化し、胃腸を常に爽快健全に導くのが特長です。習慣性とならず副作用なし。
一八錠 三〇 九〇錠 七〇 二七〇錠 一円[illegible] 藥店にあり
トモサン
T.110

帽子はマルヤス

和洋家具各種 鞄並皮革類 自家製品 大安
修理は技術優秀迅速叮嚀の弊店へ御用命下さい
二合永鞄並家具店
新京東一條通三六 電話3四三〇八番

小鉢物・立食壽司・おでん
祝町 壽陽ビル裏側
粋な一鷹 行つたか 喰ひに
一鷹
電三、五七二八番

映畫は朝日座
前進座一黨總出演
股旅千一夜
張り裂けんばかりの熱と力この前進座の至藝雄大篇!
前進座巨彈篇!

山岸しづ江

中村翫右衛門

原作 三村伸太郎
監督 稻垣浩
前進座總出演 河原崎長十郎 中村翫右衛門 山岸しづ江 澤村貞子 橫山運平 市川笑太郎 高瀨實乘
興味・絢爛の大繪卷!!
明るい笑ひ・明るい涙・新興のまごゝろ映畫!
娘天晴れ
27日より 4日間 35せん
朝日座

監督 木藤茂
今呼、[illegible]の大冒險だ! 新興京都[illegible]上の面白い天下一品作
愛の饗宴
雜誌"富士"全讀者の紅涙を絞つた愛と涙の大家庭悲劇!
眞山くみ子 古川登美 大内弘
浦邊粂子 平井枝代子 歌川八重子 大井正夫 管井一郎
原作 戸川貞雄 演出 久松靜兒 脚本 如月敏

廿七日より七日間
お馴染の白頭巾縱横無盡の大活躍!
疾風白頭巾
大谷日出男・歌川絹枝・主演
原聖四郎・嵐德三郎・南條新太郎・助演
越後高田藩三千五百石をめぐつて奸策を弄する悪家老と變幻出沒謎の如く活躍する白頭巾の對立!
70セン
銀座キネマ

古鐵、屑鐵買上げに 鐵屑會社を設立
廢品回收に積極運動開始

【東京國通】商工省では國內に死藏されてゐる鐵鑛の買上げに乘出したが更に一般家庭における古鐵、鐵屑等の製品として使用されたのち不要となつたものを今回買上げることゝなりその取扱機關として二百萬圓の鐵屑會社を設立し廢品の回收、鐵製品の獻納運動を行ふことになつた、軍需資材として銅については既に買上を行ひつゝあり又重要資源で國內に空しく死藏されてゐるものは國民の自發的運動として買上回收されてゐるが今回の廢品回收運動はこれまでの消極的な屑屋の手から更に進んで積極的國民大衆運動に轉換し擧國一致物資動員計畫が遂行されることになつたわけである

滿洲房產會社
本年度住宅竣工數

滿洲房產會社では國內住宅難の積極的緩和策として建築資金の貸出しを行つてゐる外、第一期本年度分代用官舍（新京外北滿十ケ所）市營住宅（海拉爾、牡丹江、佳木斯）房產社宅（新京）その他特殊關係住宅の建築工事を急いでゐる、しかして本年度は建築資材の入手難から多少遲延を余儀なくされたが大體本年內竣工の分は左の如くである

	戶	（千圓）
代用官舍	一、五三四	六、三二四
市營住宅	四〇四	一、〇四五
房產社宅	三二	三五二
特殊關係其の他		六、八二七
合計	一、九七〇	一四、七五〇

右の中、奉天支店管內は僅かに錦州の代用官舍百戶卅四萬三千圓に過ぎないが第二期計畫として明年度は相當數の建設を見るものと豫想されてゐる

東洋葉煙草會社
增資內定

【東京國通】南支を中心地盤とする東洋葉煙草會社では上海工場の擴張、中南支各地に工場を增設等今後の積極的活動に備へるため豫て當局に對し現在資本金百萬圓（全額拂込濟）を一擧一千萬圓に增資認可申請中のところ今回內認可の指令に接したので來る廿九日本社に臨時株主總會を開き附議承認を求めることになつた、なほ同社ではこれを機會に宇田吉一氏（現宇都宮專賣局長）を常務取締役に迎へる筈

本年上半期
松花江運賃實績

本年四月開江より七月末日に至る前半期の航業聯合局江運實績は貨物輸送に於て懸念されたる開江直後の減水並に荷役力低下に起因する船繰り難はその後極力荷役力の强化に努力せる結果、船繰り狀態は水位上昇と相俟つて漸次好調を辿り哈爾濱埠頭積江岸各地行雜穀、麻袋、麥粉、粒鹽その他雜貨の發送及び石炭、木材等の輸送力加增の爲七月末日現在迄の總輸送數は四六一、七六三瓲と前年同期の三八七、〇五九瓲に比し約一九%に當る七四、七〇四瓲の增加を見る至つた、而して一方運賃收入に於ては期待せし小麥の出廻り皆無にして大豆は哈佳線陸送に吸集せられ佳木斯揚げ三分一を占むるに至りたる結果、大宗貨物の特產穀類がすべて近距離輸送に轉換し從つて從前に比し割安運賃貨物の增加を招來するの已むなきに至りたるため瓲當り平均運賃に於て一、二九圓の値下りを示現前年同期對比約十八萬圓、八%强の減收を示すに至つてゐる、次に船客輸送成績に於ては逐年江岸地方開拓進捗に伴ふ發展を如實に反映し年一年ローカル客增加傾向を辿りつゝあつたが特に本年度に入つてこの情勢益々顯著に現はれ、從つて本年度船客輸送狀況は下流地方佳木斯、蓮江口、湯原、木蘭等各埠頭を中心に至極活潑なる動きを繼續しつゝあり而して哈爾濱埠頭にかては例年四、五月にかけ殺到を見る乘船客の中樞出稼苦力の移動が開江時の減水に基く配船難並に哈佳線の開通濱綏線の夜間運轉開始（四月十五日）等の影響を受けて經路乃至は目的地變更を來し、且つ當局の阿片栽培禁止策は江下方面でこれに從事する特殊勞働者の出稼激減となり他方一般乘船客も時局關係並に江下方面定住者の增加等に依り緩慢なる輸送過程を辿りたる結果、前半期乘船客數は前年同期に比し約四萬八千人の著減を見るに至つた、尤もこの哈爾濱埠頭客減少數は前述の下流地方ローカル客增加に依り或る程度カバーを見つゝあるものゝ結局總計數に於ては左の如く前年同期に對して約二萬八千余の減少を示し運賃收入もこれに比例して從前に對比し相當の減收を余儀なくされてゐる

對前年同期船客輸送數比
本年　三三九、六〇〇人
前年　三六八、一三一人

以上これを要するに北滿江運の實態は逐年の陸上交通網の整備と共に昨年結氷期前後より漸次變調を呈し客貨とも長途輸送のもの減少、短距離ローカル輸送にその實績昂揚しつゝあり運賃收入に於ても輸送距離の短縮に甚く割安運賃部門のみの增加は江岸發展に伴ふ輸送貨自然增を逆カバーして總體的收入遲減を招來この傾向は將來の江運經營に再檢討を要すべきであらう

日本航空輸送會社
近く五千萬圓程度に增資

【東京國通】日本航空輸送會社は今回最終拂込み二百萬圓を十一月一日期限で徵收することに決定した、これにより同社は資本金一千萬圓全額拂込濟みとなるのでこれと同時に懸案の增資を斷行することに內定、今年末臨時總會を開催し增資案を正式に附議する筈であるが、その要項はつぎの如くである

一、增資程度は現在資本金一千萬圓を三千萬圓にするとの原案を更に擴大し五千萬圓程度とす

一、增資新株は現在の大株主たる三井、三菱、住友、安田等の財閥のほかに郵船、商船などに割當更に一般國民の公募をも行ふ

天津魚市場
新設內定

天津地方における鮮魚の需要激增に鑑み過般來懸案となつてゐた天津魚市場の新設に就ては關東州水產會をはじめ滿洲關係業者より勘からず關心を拂はれてゐたが、この程左の如く新設の內定を見、關東州水產會においても來る十月あたりから積極的に北支向け鮮魚の輸出に乘出すことゝなつた

一、同市場は資本金十五萬圓とし、うち六[illegible]を日滿漁業、滿洲水產、國際運輸、林兼の四社の共同出資とし殘り四十%を地場支那人業者より出資せしめ金融、委託販賣などの業務を營ましめるもので、大體來る十月上旬までには設立させる豫定である

日滿亞麻
臨時總會

【東京國通】日滿亞麻紡織では廿五日臨時株主總會を開き現在資本金（六百萬圓拂込濟）を千二百萬圓に倍額增資の件（內認可濟）を附議可決した、右によれば

一、增資株は十月現在の株主に對し一對一の割合で割當る

一、申込期日は十一月一日

一、第一回拂込金十二圓五十錢、十一月廿五日徵收する

商況欄（廿六日前場）

海外經濟電報

倫敦金塊	七磅三志五片二分一
紐育金塊	三五弗〇〇〇
倫敦銀塊	一九片四分一
同先物	一九片一六分一
紐育銀塊	四二仙四分三
孟買銀塊	五〇留比八分五

▲市俄古小麥

九月限	六二仙八分五
十二月限	六四仙二分一
五月限	六七仙〇〇

▲紐育棉花

現物	八仙三六
十月限	八仙二四
十二月限	八仙三〇
一月限	八仙一九
三月限	八仙二七
五月限	八仙二五
七月限	八仙二三

▲印棉

ブローチ	一五四留比四分一
オームラ	一三七留比四分一
ベンゴール	一二六留比八分五

▲カルカッタ麻袋

鐵筋	二〇留比八分五
青筋	二二留比二分一

▲紐育株式

スチール株	六一弗四分一
アナゴンダ株	三五弗四分三

外國爲替

米英爲替	四弗八七仙八分五
米巴爲替	二仙八四六
米支爲替	一七弗五〇仙
英日爲替	一志二片〇〇〇
英支爲替	八片四分三
英佛爲替	一七八法郎三一
印日爲替	七八留比八分五

▲滿洲中銀爲替

紐育向	二八弗一六分七
倫敦向	一志二片〇〇〇

阪神爲替

對米賣	二八弗一六分七
對米買	二八弗三二分三
對英賣	一志二片〇〇〇
對英買	一志二片[illegible]分一

各地株式市況

▲東京株式（短期）

	寄付	大引
東新	一四二五〇	一四二六〇
大新	七九六〇	八〇〇〇
鐘紡	三三一一〇	三三一三〇
帝新	九〇四〇	[illegible]
洋新	八〇四〇	八一四〇
日產	六三一〇	六一八〇
郵船	六五〇〇	―
同新	四七六〇	四七九〇
日石	七三六〇	七三四〇
日立	―	―
滿學	七五九〇	七五四〇
電工	六九三〇	七〇三〇
東電	四四一〇	四四〇〇
日電	―	―
滿鐵	五八一〇	―
糖新	―	七四八〇
日曹	六八六〇	六八五〇

▲大阪株式（短期）

	寄付	大引
大新	七九七〇	七九八〇
新東	一四一〇〇	一四一三〇
鐘新	三三〇四〇	三三一一〇
滿業	[illegible]	[illegible]
日曹	六一七〇	―

▲大連株式（短期）

	寄付	大引
五品	[illegible]	―
東新	一四一六〇	―
滿藥	七三五〇	―
同新	六〇三〇	―
鐘新	三三一五〇	―
滿鐵	五七九〇	―
土木	一〇九〇	―
豆新	―	―

各地商品市況

▲大阪綿糸

	寄付	大引
八月限	一九七六〇	一九七六〇
九月限	一九九一〇	一九八六〇
十月限	―	一九八五〇
十一月限	―	―
十二月限	―	―
一月限	―	―
二月限	―	―

▲大阪棉花

	寄付	大引
八月限	納	會
九月限	三二五〇	三二五〇
十月限	[illegible]	―
十一月限	[illegible]	―
十二月限	[illegible]	[illegible]
一月限	―	[illegible]
二月限	[illegible]	[illegible]

▲大阪人絹

	寄付	大引
八月限	八九四〇	八九三〇
九月限	八九四〇	八九六〇
十月限	―	八九三〇
十一月限	八九二〇	―
十二月限	―	―

▲大阪期米

「……」

現物賣買 公債株式 は 烟園太商店 新京中央通二十一番地（前郵便局中央） 電話（三）三六四九五 親切丁寧をモットー 信用第一主義

各地特產市況

▲横濱生糸

當限	[illegible]	[illegible]
中限	[illegible]	[illegible]
先限	[illegible]	[illegible]
見物 當限	[illegible]	[illegible]
先限	[illegible]	[illegible]

▲新京

	寄付	大引	出來高
●大豆 八月限	[illegible]	[illegible]	二〇車
九月限	[illegible]	[illegible]	七〇車
十月限	―	―	
十一月限	―	―	
袋入	[illegible]	[illegible]	

▲大連

	寄付	大引
●大豆 八月限	六六六	六六三
九月限	六六六	六六九
十月限	六四二	六四四
十一月限	六三七	六四二
十二月限	六四〇	六四三
●三等豆	―	―
粕 現物	―	―
九月限	三六〇	三六〇
十月限	三五五	三五五
十一月限	―	―
十二月限	―	―
一月限	―	―
●豆油 現物	―	―
九月限	一四二〇	一四三〇

戰時小說 敵前銃後
山岡弘 作　木原芳樹 畫　（禁無斷上演撮影）

（百十九）

再び死地へ（一）

特務機關長は、眞劍な面持で諜報勤務を志願する靜子の顏を、穴の開く程に見つめて暫く何も云はなかつた。

『なるほど、いや、よく判りました』

稍あつて、始めて口を開くと

『愈々出て愈々熱烈な愛國心には唯々感心するばかりです。非常に有難い』

『……』

『その御志しは非常に有難いが、併し……』

『……』

『目下の所、まだ私の方ではそれ程大ゲサな諜報機關の活動はやつて居ないんです、殊に、婦人を使ふと云ふ事は、我軍では餘り好まないし、お志しだけは有難くお受けはするが、御希望にそふ譯には行かないかと考へます』

靜子はそれを聞くと、激しい失望を感じた。

『でも、今迄は今迄として、何んとかして私をお役に立てゝ頂く事は出來ないものでございませうか……?』

『それが、どうも、一寸、そう行かないんです』

『……』

『西洋の活動寫眞や、小說なんかには、盛んに女スパイが登場して大活躍をやると云ふやうなのがありますがね……あれは、あくまでも小說であり、活動寫眞であつて、世界各國のスパイ戰と云ふやうなものも、世の中に傳へられてゐる程の虛々實々の華やかなものではないんですよ』

『……』

『日本でも、我々のやうな特務機關を目して、スパイの元締か何かとひとりぎめにしてゐる者も多いやうだが、我々の仕事と云ふのは世間が想像するよりも遙に地味な平凡なもので、又、諜報なんと云ふものが、我々の仕事の全部では決してない、もつと事務的な何んの變哲もない仕事だつて、我々の所でやつてゐるんですからね……』

『……』

『何か、華やかな、いつか活動にあつた、何んとか云つたナ……そう〱X27號、あゝ云つたものを想像して貰ふと、大變な間違ひですよ。實は、最近、やはり事變の影響からか、若い婦人で、血書の志願書を陸軍省へ出す人なども大分多いやうで、これには陸軍省でも大分困つてゐると云ふ話を聞きましたが、あなたも、そんな事を考へないで、もう少し治安が恢復するのを待つて、北京なり、內地なりに歸つてはどうですか、その方がいゝと思ひますがね國家のために働くのだつたら何も女の身で戰線に立つ必要はない、內地に歸つて、銃後の活動をやられたら、それで充分に、意義のある事です、現代の戰爭は現地ばかりが戰爭をしてゐるのではない。全く全國、全國民を擧げて、國民の總能力で戰つてゐるんですからね、銃後の活動は、戰線と同じ程度の重要性をもつて居るのです。そこの所を一つよく考へて、諜報志願は、この際斷念されて內地へ歸つた方がいゝぢやアないかと思ひますがね』

『……』

『殊に、君は、もうさつきも云つた通り、既に非常な大功績を殘したんです。もうそれで結構です、惡い事は云はないから內地へお歸んなさい』

特務機關長は、諭んで含めるやうな親切な調子で、靜子を諭すのであつた。

『では、では、どうしても、妾のお願ひは、駄目なのでございませうかしら?』

そう云つた時、靜子の眼からハラ〱と淚がこぼれた。

東京・本鄉・神誠館
土曜　辛卯　先負　危　女宿

●一白の人　虛榮は前路に横はる邪暮除けて一途に進め　庚と艮と甲が吉

●二黑の人　波風なき様に見へても油斷のならぬ日なり　坤と丙と丁が吉

●三碧の人　隙を見すれば誘惑に乘ぜられ易し注意せよ　壬と癸と丙が吉

●四綠の人　着實なれば午前より午後と次第次第發展す　壬と癸と坤が吉

●五黃の人　事意の如くならず從つて散財も伴ない易し　丙と丁と艮が吉

●六白の人　思はぬ所に手落の生することあり進むは凶　巽と壬と癸が吉

●七赤の人　其から其と空想に走りて實益に遠ざかる日　巽と丙と壬が吉

●八白の人　發展を望むより平和を願ふべし失物も注意　丙と丁と庚が吉

●九紫の人　自ら率先して圖むときは圓滿の裏に發展す　乾と北と巽が吉

室內外の塗裝は
關東軍・滿鐵・滿洲國・御指定
合名會社 TA 天野商店塗裝部へ
電話代表③六二二一番

知識眼科醫院
新京大和通六六
電三−六六四六番

營業種目
店舖改造
家屋修理
家具製作
建具一式
古くて信用ある店
大經路二〇七號
長岡木工所
電話（2）二二五七番
建具の御注文はぜひ長岡へ
注文品製作專門店

フランス式
御食事と喫茶
日本橋通
日本橋茶房
電三、三一二八番

名東の夜
ナイトショウ・廿五錢
廿七日（土）廿八日（日）廿九日（月）三日間
毎夜十時十分ヨリ
主演 アリ・ボール
ダニエル・ダリユー
ジャン・ピエール
オウモン
隊長ブーリバ
TARASS BOULEA
ロシヤ十萬のコザックを！
銀座キネマ

Ⓚ
片岡千恵藏主演の痛快無比！
業平の千太郎（なりひら）
新京キネマ
封切迫る

長春座 電②五七六六
階下八十錢 稅共 正午まで六十錢

ニュース		1.13	4.25	3.37
紅だすき一刀流		1.45	4.57	8.09
赤の脅威		2.42	5.54	9.06
炎の詩	12.00	3.12	6.24	9.36 10.45

菩薩の眉 廿六日より卅一日迄
一日封切 佐分利信・槇芙佐子 友情を盜む勿れ 川浪良太郎入社第一回主演・白河富士子助演

帝都キネマ 電2一四〇五
階下 八十五錢

大每•同盟•R•K•O ニュース 野營の歌	11.25	2.4	6.25
歌へ今宵を	11.40	3.2	7.10
綴方敎室	1.10	4.50	8.35
ナイトショウ ミモザ館 26日7.18	三日間 料金二十錢		10.15 12.00

25日より31日まで

銀座キネマ 電3六四六五
階下四十錢

千兩飛脚	11.50	3.0	6.08	9.0 10.5
ニュース	12.45	3.85	7.10	
馬子唄千兩	1.08	4.18	7.30	
妖魔地獄	2.00	5.10	8.3	

二十七日より 愛の饗宴 廣山くみ子 大內弘 平井岐代子 主演
疾風白頭巾 廿四日より廿六日迄

朝日座
階下三十五錢

あばれ長脇差	12.55	4.1	7.10
妖鬼インヤー	1.50	5.00	8.10
ニュース	2.4	6.0	9.1
旅の風來坊	3.1	6.30	9.40 10.50

廿四日より廿六日迄

豫告 前進座一黨 股旅千一夜 朝日座
豫告 二十九日より 地熱 鐵腕都市 豐樂劇場
急募 接客係數名 廿三、四才までの婦人に限る 新京キネマ

新京キネマ

ニュース		2.19	5.00	7.41
悅ちゃん萬歲	12.00	2.41	5.2-	8.3
髑髏錢（後篇）	1.00	3.41	6.22	9.0 10.18

廿五日より卅一日まで 料金七十錢均一

豐樂劇場
階下六十錢

ニュース	12.0	3.30	7.1
浮名ざんげ	12.20	3.50	7.30
ママの緣談	1.30	5.00	8.40
テイチクショウ實演	2.0	6.10	9.- 10.5-

廿六日より廿八日迄

岸本チエーン映画御案內

新京日日新聞
朝刊
【本紙朝夕刊十二頁】
本紙定價 一部五錢 一ケ月壹圓五拾錢 郵稅一ケ月五錢
廣告料 普通一行壹圓五拾錢 特別一行貳圓五拾錢
發行所 新京永樂町四ノ一 新京日日新聞社
電話（編輯局專用 營業局專用）
發行人 十河 榮
編輯人 松本 勇忠
印刷人 水越 內之介

清酒 福鶴 フクツル

支那事變第三次論功行賞
武勳輝く陸軍勇士一二六七名

【東京國通】支那事變第三回論功行賞は廿五日をもつて審議を終り廿六日内閣より上奏御裁可を仰ぎ同日午後四時賞勳局並に陸軍省より發表された、今回の分は第一回、第二回と同樣全部戰歿者に對する行賞で、北支、中支の戰線において赫々たる武勳を樹て戰死又は戰傷死した陸軍の勇士一千二百六十七名である、そのうち殊勳甲の榮譽に輝く者は二名、他に金鵄勳章を授けられた者が一千二百四十三名である なほ海軍關係はこの度の行賞には含まれてゐない、行賞の主なもの次の如し

功三旭三 砲兵大佐 今井藤吉郎
功四旭三 歩兵中佐 新井 豊吉
功四旭四 歩兵中佐 高濱 武夫
功五旭四 歩兵少佐 川谷 勝美
功五旭四 歩兵少佐 鈴木 爲男
功五旭五 工兵少佐 水田 唯一
功五旭五 工兵少佐 尾野 達一
功五旭四 歩兵少佐 藪 久雄
功五旭五 工兵少佐 安江 克一
功四旭四 航空兵少佐 平 永一
功四旭四 歩兵中佐 高田 志濆

殊勳甲

【東京國通】今回の行賞中殊勳甲として特に優賞された者は左の二名である

一、功四旭四 歩兵少佐 岩下不二男
堤部隊 隊長として北支に轉戰し軒崗鎭、永興村等の戰鬪に何れも殊勳を樹てた就中昨年十月十三日一家庄の戰鬪において部隊は深く敵陣地帶に突入してこれを粉碎し篠原兵團の作戰を容易ならしめ、又同月廿三日劉庄北方高地の戰鬪に於ては再び左翼第一線 隊長として伊藤枝隊前面の頑敵に對し反復突擊してこれを擊破し、枝隊左翼の據點を死守してその任務達成に貢獻せるところ甚大であつたが遂に本戰鬪中壯烈なる戰死を遂げたるものなり

一、功六旭八 歩兵伍長 日高 繁雄
堤部隊快足軍隊の隊長兼操縱士として北支に轉戰十數回、常に赫々たる武勳を樹てたのであるが、就中昨年九月八、九、十、十一日大鎭城攻擊において彈雨を冒して隊長の意の如く戰場を馳驅し、敵陣地の偵察、わが砲火の效力觀測、敵の補修作業妨害などの任務に服し、宛ら隊長の手足の如く補佐したるのみならず敵彈雨飛の中を屢々車外に出で又は車窓を開き自ら偵察を敢行して隊長に資料を提供し隊長をして任務遂行を容易ならしめた、かくて十一日敵の外濠の强行偵察の際遂に壯烈なる戰死を遂げた

漢口會戰を轉機として
抗日戰主役は共産軍へ
長期遊擊戰準備に狂奔

【北京廿六日發國通】目睫に迫る漢口陷落を前に國共の摩擦は次第に表面化しつゝあるが、中國共産黨が抗日總戰線分裂後における軍事的へゲモニーを把握すべく中支及び西北中心の準備活動は次第に注目の的と化しつゝある、漢口における國共摩擦の具體的諸例としては

（一）共産黨機關紙新華日報の發刊停止（二）共産黨外廓諸團體に對する解散命令（三）オレルスキー・ソ聯大使の蔣介石に對する漢口の焦土死守要求

等があげられて共産黨は可能なる範圍に於てコミンテルンの人民戰線テーゼを守りつゝあるも、漢口會戰を機として國共の分裂は充分可能なりと見られ、共産軍は此段階において南北における抗日戰線の主役を演ずべく、先づ中支遊擊戰の主體として往年の紅軍參謀長葉劍英指揮する新編第四路軍を組織したが、更に全戰區を南北區に分割することにより北支、蒙疆方面に於ては朱德を總指揮とし第八路軍を遊擊戰主力となす一方爾餘の各軍の赤化、農民の遊擊戰への組織等に狂奔しつゝあるものゝ如くである、陝北ソヴイエトの首都膚施（延安）を中心とする最近の敵狀は

一、朱德以下の將領は膚施にあつて北支における遊擊戰を指導しつゝあり、その本據はわが空襲に備へ嚴重なる洞窟中にありといはれる
二、第八路軍主力は山西々北離石の北方及び南方にあり前線指揮として賀龍がこれに當り、冀東地區、蒙疆地區京漢線沿線等に對する遊擊戰を指揮すると共に抗日軍官學校を設けて新幹部を養成しつゝある
三、山西東北部及び陝西北部一帶には北路軍たる傅作儀軍、何柱國軍、門炳岳軍の諸軍があり
四、寧夏及び五臺附近には馬鴻逵軍、馬占山軍及び西北回教軍があり
五、西安附近は中央軍、舊東北軍が守備に當つてゐるといふ狀態であるが、第八路軍が北路軍以下に對して行つてゐる赤化工作及び遊擊戰の爲の教育は相當熾烈なるものと見られる
六、西安附近の防備は膚施の抗日軍政大學々生及びソ聯の將校によつて指導されてゐる
七、寧夏省主席馬鴻逵はその封建軍閥意識の故に監禁同樣の運命にありと云はれる
八、平地泉南方大海附近で我〇〇部隊に擊破された敵は何柱國、馬占山、賀龍、第八路軍の教導部隊であつた

等の諸事實は西北各軍が第八路軍の下に赤化されつゝある狀態を如實に物語つてをり、第四路軍の新編制と共に漢口陷落後における蔣介石の抗戰繼續如何に拘らず長期遊擊戰の準備と見られ、その動向は頗る注目を寬めてゐる

國府四川間の抗爭爆發
重慶大學校長更迭問題續り
流血の慘事を惹起

【上海廿六日發國通】國民政府が重慶移轉以來各方面に亘り中央勢力の扶植に努めつゝあるに對抗して四川省政府も負けてゐず事每に對立狀態を現出してゐるが、最近重慶大學校長の强制更迭事件を繞り遂に流血の慘事を惹起するに至つた、事の起りは二ケ月前國民政府が强制的に同大學の校長を免職して蔣介石の息がかゝつた曹四勿を任命した事に端を發したもので、同校の教授、學生等は此新任命に反對して遂に學業を廢するに至つたが、斯くて國民政府側もやむなく强制接收を決意し去る十九日新校長は護衛のためにトラック二臺に武裝兵士を滿載同校に乘込んだ、これに對し學校側は多數を恃み校門を閉して四方より包圍し遂に大衝突を惹き起し、學生側より負傷者を出すに至つた、學生側は大いに憤慨し國民政府教育部に對し嚴重抗議を行ひその後も尚紛擾を續けてゐる

國民黨第五次全体會議

【香港廿六日發國通】漢口來電によれば、國民黨中央執行委員會及び監察委員會は第五次全體會議を來る九月中旬重慶に於て開催する豫定である

奧地逃竄後の對策腐心
西南特産工作

【上海廿六日發國通】奧地遁入後の經濟的地盤たるべき西南各省に對して國民政府當局は鋭意各種施設を急いでゐるが、最近西南物資輸出入管理處を設立し、宋子良を該管理所主任に任命、廣東、湖南、廣西三省の食糧を調節し、又各省の特産品の販路を擴張するために廣東、湖南、廣西三省特産品經營處をも設立したが、その計畫内容は

（一）販賣品は暫時米、砂糖の二種に限り湖南の米を廣東へ、廣東の砂糖を湖南へそれ〲輸送して相互の需給關係を調節する（二）組織方面は廣東の食糧管理所、湖南の鑛業、廣西の鑛業、工業、商業調整會等を利用する（三）運輸方面には鐵道の外に河川航路運輸を利用する（四）價格の決定は出來るだけ營利主義を排斥する

右の內運輸、價格の問題は右政策の重點をなすもので、國民政府の西南工作の方向を示すものとして注目されてゐる

長沙、梧州を猛空襲
海軍機、中南支に活躍

【上海廿六日發國通】艦隊報道部發表

△中支方面 廿五日海軍航空隊の一部は安延少佐指揮の下に長驅長沙を空襲、熾烈なる防空砲火を冒し粤漢線東北兩停車場を爆擊し、構内建築物及び倉庫群數棟を爆破炎上せしめた、なほ中川大尉の率ゐる一部隊は吉安を襲擊し多大の損害を與へたほか添田大尉の率ゐる〇〇機は南昌南方に新設せる三、四棟の倉庫群を爆破炎上せしめた

△南支方面 廿五日海軍航空隊は南支方面において左記箇所を爆擊多大の効果を收めたり（一）梧州攻擊部隊は製陣所並に硫酸工場を爆擊、製陣所建物六棟を爆破うち三棟を炎上せしめ硫酸工場に大火炎を起さしめた、地上射擊を受けたるも全機無事歸還せり（二）前日に引續き修理中の銀塘驛および線路を爆擊し全線無事歸還せり

廣東一帶を猛爆擊

【香港廿六日發國通】廿六日午前八時わが空襲部隊は粤漢線軍田、廣九線南崗を爆擊、續いて江村、銀盞坳、源潭、琶江口を空襲、同十時半には廣東市上空に現はれ猛烈なる地上砲火をあびつゝ約卅分間にわたり各軍事施設を爆擊した

【香港廿六日發國通】廿六日のわが廣東爆擊で廣東の黃沙停車場は〇〇發の爆彈を投下され完全に木ッ葉微塵に破壞された

德安附近猛爆擊

【〇〇にて廿六日發國通】廿六日午後二時下村、前島、田中の各部隊長の指揮する陸鷲〇〇機は、折柄の風速廿米の暴風を冒して德安附近に飛び南昌より德安街道を北進する敵兵を滿載した軍用トラック卅數臺に巨彈をあびせてこれを殆ど粉碎し、さらに德安附近山地の堅固な陣地を擊破した、また釘宮部隊長の指揮する大久保大尉等の精銳機は靖安に向け山谿を縫ふて東北方に進攻中の敵密集增兵部隊を發見、果敢なる爆擊を加へ敵約三百を殲滅した

皇后陛下御差遣の宮

【東京國通】鹽原御用邸に御滯在中の東久邇宮妃聰子内親王殿下には廿八日午前御用邸御出門皇后陛下御差遣の宮として宇都宮陸軍病院ならびに同分院に御成り遊ばされ、白衣の勇士を御慰問あらせられ、一同に御菓子を賜はり午後零時卅八分宇都宮驛御發、午後二時四十六分上野驛御着歸京の御豫定と拜承する

六安に肉薄す
官亭拔き金橋を占領

【香港廿六日發國通】中央通信社水來電によれば、廬州より西進中のわが軍は廿五日拂曉岡（六安東方五里）を占領し、更に六安に向つて進擊中である

【上海廿六日發國通】揚子江北岸における我部隊は着々戰果を擴大し、廿三日拂曉〇〇部隊は六安東方卅キロの官亭に突入し、こゝを死守する敵部隊を擊滅、敵の參謀將校一名を捕虜とし、更に西進を續け同日午後七時官亭、六安の中間にある金橋を占領せり

中國航空公司運航を停止

【香港廿六日發國通】ダグラス機不時着事件により中國航空公司では當分の間香港—漢口—重慶間航空路の運航を停止することになり廿六日から南航、北航何れも中止した

日本空軍の行動は當然
外務省、外人記者團に說明

【東京國通】外務省スポークスマンは廿六日外人記者團との會見において日本海軍機の中國航空公司所屬ダグラス機追跡事件の經緯を詳述したのち左の如く述べた

該地點は去る六月廿日宇垣外相が諸外國に通告した作戰地域内に明らかに包含されてをり、一九二三年ヘーグ會議に提出された國際空中戰法規草案の規定並びに該ダグラス機の不可解なる行動に鑑み日本空軍の行動は當然で、余は茲に改めて第三國人に對し今後如上作戰圏内に立入らざるやう警告す、もとより日本軍としては戰鬪に從事せざる飛行機は攻擊しない建前になつてゐるが、戰鬪區域内においては軍事機と非軍事機との識別は現實に極めて困難であることを指摘したい、信號、無電その他の方法はこの識別を助けるとは考へるが絕對的のものとはいひ得ない

濟南襲擊企圖の敗殘兵
擊破潰走

【北京廿六日發國通】濟南襲擊を企圖した敵に對するわが軍の追擊はます〱猛烈を極め隨所にこれを擊破潰走せしめつゝある、即ち

一、大塚部隊は廿日長淸（濟南西南八里）東北およそ二里の屬莊の敵三百を奇襲潰滅し、さらに朱五莊、許家等において追擊砲を有するおよそ二千の敵を擊破した遺棄死體五十

一、鬮村部隊は十九日午後四時寧陽（兗州北方七里）西北およそ二里の朱家莊に逃入した敵兵を攻擊、二十日午前七時同地の掃蕩を終つた

鄱陽湖を南下
東湖口敵前上陸
星子占領部隊猛進擊

【〇〇廿六日發國通】〇〇部隊は廿六日午後三時右翼〇〇をもつて大天山を確保し、中央部隊は續く唐凹嶺に進出、また左翼部隊は龍濱廟を占領した、また飯塚、津田、山田の各部隊は午後二時半折柄暴風雨を冒して星子西南方の王筋山、張家、觀音廟の線に進出した

【九江廿六日發國通】星子占領士氣いよ〱あがるわが〇〇部隊は、廿四日拂曉星子東側神定港を出發、鄱陽湖上を南下し同日午前六時頑强なる敵の抵抗を排除して見事東湖口東岸の敵前上陸に成功した、なほ八月廿一日星子占領以來同市北方地區における戰鬪において敵は死體千七百を遺棄し、重機七、輕機十六、迫擊砲九を鹵獲した

武漢焦熱地獄と化す
酷暑と空爆に

【上海廿六日發國通】漢口地方は八月中旬以來猛烈な暑熱に襲はれ夜間屋外の樹木の下ですら三十六度に達してゐる間斷なき日本空軍の爆擊に漢陽の大工場や武昌の軍事施設は殆んど爆破され、近代都市としての面影を失つた武漢三鎭は水道も止まりその上電氣も頻々と停電して扇風機も動かぬ有樣で、陷落の運命に喘ぐ斷末魔の慘に全市は文字通りの焦熱地獄を現出してゐるといはれる

陳駐獨支那大使

【香港廿六日發國通】新任駐獨支那大使陳介は廿六日午後香港出帆の獨逸汽船グナイゼナウ號で赴任の途についた、尚同船で前駐支獨逸大使トラウトマン夫人も歸國した

國府自慢の魚雷艇
輸送不能持餘す

【上海廿六日發國通】去る六月九日九江占領當時國民政府が英國より優秀魚雷艇數隻を購入、鄱陽湖を中心に日本海軍江上艦艇を攻擊すると頻りに宣傳しつゝあつたが、つひに九江の陷落した七月末に至るもそれらしきものは現れなかつた、最近當地に達した情報によれば、英國から國民政府向けの小魚雷艇廿三隻は香港に着荷、漢口から國民政府軍需部員が受取りに派遣され目下香港に滯在中であると傳へられる、右魚雷艇は小型のスピードボートで魚雷二發を積載するものであるが、支那側では現在粵漢線がわが空軍の活躍によつて不通となり、これを奧地へ輸送する手段なく全くもてあましてゐるといはれてゐる

冀東地區の匪團
わが銳鋒に潰滅

【北京廿六日發國通】冀東地區に蠢動する匪賊討伐中のわが部隊は各所に戰果を擴大しつゝ破竹の勢ひで進擊しつゝあるが北塘ならびに下營における潰滅戰は左の如くである

一、廿五日朝約三百の匪團は北塘（塘沽北方二里半）に來襲し安田、小林、原田各部隊の一部は協力してこれを擊破したが、敵は死體並に捕虜七を殘して潰走した

二、平谷（順義東方）附近討伐中の柳堀部隊は廿三日順義東方凡そ三里の下營において各三百の敵を擊退、更に場各庄に蝟居せる凡そ六百の匪團を潰走せしめて同日午前十一時同地を占領した、この戰鬪においては同地の保衛團はわれに協力活動し遺棄死體五十、捕虜廿、鹵獲品多數の戰果を得た、なほ竹部部隊は廿四日津浦線唐官屯西南一里半、流河鎭人和鎭附近にて敵六百を攻擊驅逐した、遺棄死體五

加藤陸軍政務次官

【東京國通】加藤陸軍政務次官は京城經由で西下した、同次官は廿六日午後三時東京驛發列車で羅津に赴き、同地で貴、衆兩院の滿ソ國境視察團と落合ひ、一行と共に張鼓峰、東寧、綏芬河、黑河等の滿ソ國境を視察し、更に北支、中支各地を視察し十月上旬歸京の豫定である

下村在哈特派員

下村外務局在哈特派員はさきに來京以來外務局首腦部との間に駐哈ソ聯官憲の動向を中心に種々懇談を遂げつゝあつたが廿六日午後六時三十分新京驛發あじあで歸任した

人事往來

▲外山卯三郎氏（美術批評家）二十六日來京ヤマトホテル
▲日高長次郎氏（本溪湖煤鐵）同
▲關口獨三郎氏（東京市議）大都ホテル
▲小川睦之輔氏（京大教授）同
▲近澤龍雄氏（會社員）同
▲水木龍氏（同）同
▲加藤增太郎氏（同）同
▲田中恭平氏（滿洲移民協會）滿蒙ホテル
▲平田重兵衞氏（油化工業）同
▲黑井千代吉氏（同）同
▲黑柳一晴氏（官吏）同
▲石谷德五郎氏（會社員）同
▲吉方益三氏（京大教授）同
▲山内倭文夫氏（官吏）同
▲天野一郎氏（官吏）同

偶語

我々人間社會の間にさじ加減といふ言葉がある▼一家の主婦のさじ加減一つでこんな物かと思ふ物が立派な榮養食になつて子供はめき〱肥るし外出勝ちの主人が次第に家庭に親しむやうになつたり▼又さじ加減一つでそれとは正反對の結果を招いたり一家の經濟上はもとより家庭の團欒に尠からざる影響を與へる▼次は人間の生命を預る醫者のさじ加減に至つては正に生殺自在その毫末の誤りが生と死の重大岐路となるのだから恐ろしい▼更にそれよりも恐るべきは爲政者のさじ加減である凡そ一國の政に携はる者はその地位の如何を問はず天職でなくてはならぬ▼若し些かの私心邪心を差挾めば王道は横道となり樂土は礫土となること醫師のさじ加減以上に重大結果を齎すことを忘れてはならぬ▼最近一部爲政者のさじ加減を見て全身に慄を生じる噂許可營業者のみではなからう

頭の榮養をよくし
血を新しく殖やし
肉を引緊めて肥やす

滋養強壯 養命酒

昔から靈能で名高い

「日本アルプス赤石嶽、駒ケ嶽の峰高く、天龍川の流れが激する名稱の地、信州伊那の谷、天然自然の風土氣候の中に限り釀釀される深山仙酒である。」

深山峽谷 特產名物

高山貴重藥草合釀の秘製法を慶長の昔、難儀を救つた老旅人から恩返しに傳へられたのが造り初めて、爾來星霜三百年來家傳秘法により釀造を續けた名物である。

三百年來 家傳秘法

昔も今も 貴重效能

昔から、樣々の人々が實驗して妙評のある靈能は、現代醫學博士七十餘先生により實驗推奬せられ、醫藥と併用すれば一層その効果が顯著であると言はれてゐる。

滋養强壯劑として
◆呼吸器や胸の弱りを心配の人
◆胃腸の工合惡く身體が瘦る人
◆根氣乏しくアクビ居眠りの人
◆身體がダルクて息切れする人
◆神經衰弱で安眠ができない人
◆血液の循環わるく活氣少い人
◆長い病氣で回復力の乏しい人
◆病後や手術後の回復が遲い人
◆産前産後にやつれた婦人等々

芳香美味の、貴重なる養命酒
濃厚な養命酒を、朝晩一パイづゝ愛飲すると、ノロタなつた機械に油をさすやうに勢力がつき朦朧とした頭も明快になり弱い身體も引締つて、貧血虛弱の人、病身衰弱の人もシンから丈夫になり、世にも稀なる靈能は、連續愛用して、昔から益々有名なる養命酒は、世上の絕讚が、何よりも事實を物語つて居る。

小瓶進呈
貴重なる深山仙酒にして芳香美味で誰も飲みよい事を紹介する爲、養命酒試飲用小瓶一本を無代で進呈しますから、東京市澁谷區上通四丁目の養命酒本舖出張所へハガキで御申込みあれば御送付しますから、御希望者は御一報下さい。

信州伊那の谷特産 製法日米專賣特許
鹽澤家傳 養命酒
◉全國有名藥店、百貨店、食料品店にあり。
御注意 ニセモノあり 專賣特許鹽澤家養命酒の文字に特に御注目の上お求め下さい。
釀造元 信州上伊那郡南向村大草 養命酒本舖天龍館
發賣元 東京市澁谷區上通四丁目 養命酒本舖出張所

社説
フランスの南支策動

フランスが南支那に於いて種々畫策し來つたことはまぎれもない事實である。その中で今日までに若干の成功を見たものもあることも事實である。フランスが南支那に於いて斯く種々畫策したのは、これまで同國がその地方に相當の權益を持つて來たのではあり、殊には佛領印度支那を控えてゐる事情もあり、まさに理由あるところではあつたらう。また敗殘支那國民政府としては溺れる者藁をもつかむのたとへの通り、ソ聯、英國等に頼るばかりでなしにフランスが援助を與ふるならばこれも大いに頼りとせざるを得ぬわけである。フランスとしても現に政權を執つてゐるのは人民戰線内閣であり、その彼等の平素の主張よりしても支那を助けざるを得ない筋合ひにあらう。

佛支關係の緊密化を示す一つの事實は、南支に於ける新鐵道の建設に關して支那がフランスの資金を得ることに成功したといふのがある。だがこれも契約が出來たと言ふにとどまり、實際に於いて果してこの豫定されてゐる新鐵道が支障なく建設されるか否かは甚だ疑問であらう。若し支那がこれをも武器輸送の好路とし外國との連絡に便利な道と考へてゐるならばそれは空に畫餅を描いたものと等しいであらう。

も一つのニュースは必ずしも正確性はないやうであるがフランスが支那に提供する援助の代償に雲南省の一部をフランスに割讓するといふ約束が出來たとかいふことである若しこれが事實であるとすれば、支那は窮餘の一策を打つてじかも自ら失ふところの多いのを知らぬものであると言ふほかはない。一方に屈辱を受けつゝ、更に他方に於いてまで屈辱を受くるに甘んじたものであると言ふほかはないフランスとても自ら損さしてまで支那を助ける筈はないのである。その支那を援助するかに見えるゼスチユアも、實は自己權益の保持增進のためのものに外ならぬこと、英國等の場合と同樣である。だがわれらをしてフランスのために言はしめるならば、フランスは東亞の現勢について認識を缺いてゐる斷が多々あるのではあるまいか、彼等は自己權益を巧みにカヴアし或ひは增進し得るつもりであらうけれども、それが近い將來果して實現されると保證するものは何もないのである。今にして省察するところがないならば、フランスは思はざる失敗の前に愕然とせざるを得ないであらう。われらは敢へてこの事を警告したいと思ふ。われらはフランスの擧措の一々に對して神經を過敏にするものではない、むしろ親切にフランスのためを考へてこれを言ふものなのである。

日滿伊貿易協定
本日附全文發表
―來る九月一日から實施―

日滿伊貿易協定は參議府の諮詢を經て愈よ九月一日より實施されることゝなり、國務院佈告第十四號を以て公示されたが、該佈告、批准書、署名議定書は左の通りである

□

國務院佈告第十四號

康德五年七月五日東京に於て署名調印せられたる滿洲國及び日本國を一方とし伊太利國を他方とする貿易及び之に關する支拂を規律する爲の滿洲國政府及び日本國政府及び伊太利國政府間協定の批准書寄託議定書は同年八月廿四日東京に於て作成を了せり因て該協定はその第九條第四項の規定に依り右調書の日附の日の後八日即ち同年九月一日より實施せらるべし

康德五年八月廿七日

國務總理大臣 張景惠

批准書

奉天承運滿洲帝國皇帝(御名)此書ヲ見ル有衆ニ宣示ス

朕康德五年七月五日日本國東京ニ於テ當國及日本國並ニ伊太利國ノ各全權委員カ署名調印シタル滿洲國及日本國ヲ一方トシ伊太利國ヲ他方トスル貿易及之ニ關スル支拂ヲ規律スル爲ノ滿洲國政府、日本國政府及伊太利國政府間協定ヲ閲覽點檢シ之ヲ嘉納批准ス

康德五年八月十一日新京宮廷ニ於テ親ラ名ヲ署シ璽ヲ鈐セシム

御名國璽

國務總理大臣 張景惠

署名議定書

本日附の滿洲國及日本國を一方とし伊太利國を他方とする貿易及之に關する支拂を規律する爲の滿洲國政府、日本國政府及伊太利國政府間協定に署名するに當り下名全權委員は左の通意見一致せり

第一條に付

(一)「年次」なる語は本協定實施の日より起算する一年を指す

(二)締約國の權限ある官憲間の合意を以て原產地證明書は締約國の一の認可を受け設立せらるる輸出組合に依り發給せらるる輸出統制證書又は類似の他の文書を以て之に代ふることを得るものとす

第五條に付

殘存勘定が相當額にして且主として運賃、保險料及其の他諸掛の支拂の差異より生じたる場合には締約國の權限ある官憲は之を是正する爲協議決定するものとす

康德五年、昭和十三年、ファシスト曆十六年、千九百三十八年七月五日東京に於て本書三通を作成す

阮振鐸

宇垣一成

エットーレ・コンテイ

協定全文

滿洲帝國政府、大日本帝國政府及伊太利國政府は一方滿洲國及日本國より伊太利國への輸出總價額と他方伊太利國より滿洲國及日本國への輸出總價額とを均衡ならしむるの基礎の下に其の貿易を發展せしめんことを欲し三國政府間に協定を締結することに意見一致し之が爲各其の全權委員をして左の諸規定を決定せしめたり

第一條 伊太利國政府は滿洲國及日本國の原產に係り且之より來る商品に對し年次價額輸入割當を保留することを約す右割當の表は本協定第二條の規定に從ひ決定せらるるものとす

滿洲國政府及日本國政府は伊太利國の原產に係り且之より來る商品に對し年次價額輸入割當を保留することを連帶して約す右割當の表は本協定第二條の規定に從ひ決定せらるるものとす

商品の原產地は原產證明書に依り之を證明するものとす

第二條 前條に規定せらるる表は締約國の權限ある官憲の合意に依る決定せらるべく伊太利國の原產に係り且之より來る商品の滿洲國及日本國への輸入割當は之を一體とし其の總價額は滿洲國又は日本國の原產に係り且之より來る商品の伊太利國への輸入割當を一體とする總價額と均等なるべきものとす

前記表に揭記せらるる割當は締約國の權限ある官憲の合意に依り何時にても之を變更することを得るものとす

第三條 締約國は本協定に規定せらるる條件に從ひ第一條に規定せらるる表に揭記せらるる商品の買入に關する支拂を該商品に關する割當の範圍内に於て賣買條件に從ひ輸入國に於ける規則に準據し商品に對する支拂に必要なる爲替の許與及自由送付に依り決濟することを約す

第四條 第三條の規定の實施に依り爲さるる一切の支拂及收納に關し二個の統計の爲の勘定を作成するものとす前記統計勘定の一は伊太利國に於て國立外國爲替局に依り作成せられ他の一は滿洲國及日本國の爲に橫濱正金銀行に依り作成せらるるものとす

統計勘定は英貨にて表示せらるるものとす英貨ポンド以外の貨幣を以て契約せらるる商品に付ては其の價格は單に統計勘定に記載する爲に夫々支拂又は收納の日に於けるローマ取引所の公定相場又は東京に於ける相場に依り英貨ポンドに換算せらるるものとす

前記統計勘定には滿洲國及日本國に輸入せらるる伊太利國の原產に係り且之より來る商品並に伊太利國に輸入せらるる滿洲國及日本國の原產に係り且之より來る商品にして第一條に規定せらるる各表に揭記せらるるものの買入に付商店に依りて爲さるる支拂及收納をも記載するものとす

商品の價額は船渡價格に依り之を計算するものとす

第一條に規定せらるる表に揭記せらるる商品の輸入又は輸出に關する運賃、保險料及諸掛決濟の爲滿洲國及日本國側の輸入業者又は輸出業者に依り伊太利國側の會社又は個人に對し爲さるる支拂は伊太利國に於て爲さるる收納として統計勘定に記載せらるるものとす

第一條に規定せらるる表に揭記せらるる商品の輸入又は輸出に關する運賃、保險料及諸掛決濟の爲伊太利國側の輸入業者又は輸出業者に依り滿洲國及日本國側の會社又は個人に對し爲さるる支拂は滿洲國及日本國に於て爲さるる收納として統計勘定に記載せらるるものとす

第五條 本協定に規定せらるる貿易の均衡狀況を明ならしむる爲國立外國爲替局及橫濱正金銀行は毎月前條に規定せらるる統計勘定の揭載狀況を互に通知するものとす

毎六月の終に前記統計勘定の殘存勘定を算出するものとす

統計勘定の結果に依り伊太利國が當該六月間に第四條の所作の爲收納額以上の爲替額を供給したること明となりたるときは伊太利國政府は伊太利國に不利なる殘額が第一條に規定せらるる表に揭記せらるる伊太利國の原產に係り且之より來る商品に對する滿洲國及日本國側の買入に依り決濟せられざる限り滿洲國及日本國の原產に係り且之より來る商品の輸入に對する割當の許與を爾後の六月に對し停止するの權利を有するものとす

同樣に滿洲國及日本國が一體として當該六月間に第四條の所作の爲收納額以上の爲替額を供給したるときは滿洲國政府及日本國政府は兩國に不利なる殘額が第一條に規定せらるる表に揭記せらるる滿洲國及日本國の原產に係り且之より來る商品に對する伊太利國側の買入に依り決濟せられざる限り伊太利國の原產に係り且之より來る商品の輸入に對する割當の許與を爾後の六月に對し停止するの權利を有するものとす

第六條 國立外國爲替局及橫濱正金銀行は本協定の實施に必要なるべき技術的細目を兩者の取極に依り決定することを許可せらるるものとす右取極は締約國の權限ある官憲の承認を經べきものとす右取極變更の場合亦同じ

第七條 伊太利國の原產に係り且之より來る商品と滿洲國又は日本國の原產に係り且之より來る商品との間の私的求償取引は豫め締約國の各權限ある官憲の許可を得て之を行ふことを得るものとす

第八條 本協定の規定は滿洲國に付ては滿洲國に屬する一切の地域日本國に付ては日本國に屬し又は其の管治する一切の地域及屬地伊太利國に付ては其の植民地及屬地を除く伊太利國に屬する一切の地域に適用せらるるものとす

第九條 本協定は批准せらるるものとす批准書は東京に於ける日本國政府の記錄に寄託せらるるものとす滿洲國政府及伊太利國政府は東京に於ける各其の外交代表者を通じ日本國政府に對し批准濟の旨を通報すべく此の場合に於ては成るべく速に批准書を添付するを要す寄託調書は締約國の批准書が寄託せられたる時に作成せらるるものとす右の目的の爲には前項に規定せらるる通告は批准書の寄託と同一價値を有するものとす

本協定は一年間效力を有すべく右調書の日附の日の後八日に實施せらるるものとす

本協定は少くとも其の期間滿了の三月前に廢棄せられざるときは暗默の更新に依り六月づつ延長せらるるものとす

右證據として良好妥當と認められたる全權委任狀を有する左の全權委員は本協定に署名調印せり

康德五年、昭和十三年、ファシスト曆十六年、千九百三十八年七月五日東京に於て本書三通を作成す

滿洲帝國の爲に 阮振鐸 印

大日本帝國の爲に 宇垣一成 印

伊太利國の爲に エットーレ・コンテイ 印

滿鐵派遣員中の犧牲者九十餘名
事變勃發以來の功績を語る

滿鐵では支那事變勃發後直ちに多數社員を北支中支に送り軍の作戰に協力第一線にあつて生命を賭して目覺しき活躍を續けてをり、尊き犧牲も本年七月末調査によれば左の如く九十六名の多きに達してゐる、なほ日本人社員は何れも軍屬としての待遇を受けてゐるものである

△戰死 日本人 三三人 滿洲人 八人

△その他 日本人 四一 滿洲人 一四

合計 日本人 七四 滿洲人 二二

東亞研究所に 滿鐵五氏派遣

東亞問題調査の中央機關として九月初旬東京に設立される財團法人東亞研究所は目下關係方面で陣容整備中であるが同所は政治、經濟、外交、軍事、社會、文化の各部門にわたり調査研究を行ふもので、滿鐵でも支那問題調査部長大上末廣氏ほか四名を同研究所に派遣することに略々內定をみ、近く正式發表を見る筈である、滿鐵ではさきに前產業部庶務課長押川一郎氏等を企畫院に送り今回更らに東亞研究所に重要なスタッフを派遣することになつたが、かく中央側機關との人的交流は今後も繼續され日滿支を通ずる經濟調査に大なる貢獻をなすものと期待されてゐる、右につき山岸調査部庶務課長は語る

東亞研究所に數名調査員を派遣して欲しいと關係方面から話があつたのでそれで應援することになつたが、人選、派遣員の身分等は未だ確定してゐない、滿鐵調査部は中央でも滿支問題に關する限り絕對的な權威を認められてゐる

「宗教借款」の締結に着手

【上海廿五日發國通】戰費窮乏に惱む國民政府は曩に國防公債、救國公債など矢繼早やに公債を發行すると共に國民政府財政の鍵を握る孔、宋はじめ要人は一齊に對外借款に狂奔しつゝありその成果については英、米、佛各國に對し各種の借款交涉のルーマーとなつて現はれてゐるが、最近の情報によれば國民政府は更に精神的擔保を有する宗教借款の締結に着手してゐると傳へられる、右の頗る風變りな宗教借款交涉は元來某國のキリスト教文化團、宣教師よりなる宗教團體によつて締結されたもので現に漢口において某國の有力宣教師が漢口に於て國民政府と折衝中と言はれその總額は一億米弗(時價六億元)、その代償として

一、右キリスト教團體に對し支那における教育計畫に參加するの特權を與へる

二、國民政府は右キリスト教宣教師、教會等の經營になる大學病院などの建設に特別の便宜を與へ、なほ之に積極的利權を與へる

三、將來國民政府はキリスト教を支那國教として認定する

の各義務を負ふべきものであると言はれ國民政府は抗日戰備のためには外國に對し民衆の苦惱も顧り棄ねまじき有樣である

興安省外開放蒙地を國家に奉上す
昨日の旗長懇談會で決定

興安省外開放蒙地問題をめぐる複雜なる諸問題を解決すべき旗長懇談會は二十六日午前十時より國務院講堂において開催、中央側より星野總務長官、神吉、谷兩次長、扎興安局總裁、御影池內務局長官をはじめ關係官、現地側より同問題に最も關係の深い壽興安南省長、中村同參與官以下十二旗長ならびに科長等出席、先づ星野長官の挨拶に次いで伊吹參事官、白濱參與官の議題說明、指示あつて後議題に關する問題に入り正午散會したがこの懇談會の成果として從來難問題視されて來た蒙地問題も蒙古民族の建國精神の發露に依り自治的主張に基いて見事に解決されることゝなつた、すなはち蒙古の王侯は五族協和の實をあげるため省外開放蒙地を國家に奉上することを決議したので政府ではこの決議に基き從來これ等の土地に存在した雜然たる權利一切を政府の指導の下に蒙古人のために有效に使用せしむることゝし併せてこの快擧を記念するため約五十萬圓を支出し蒙古人の教育振興に使用することゝなつた

社告

今回在滿左記各新聞社は非常時下に於ける日滿一如の用紙節約の國策に順應する爲め來る九月四日より日曜夕刊を廢止する事になりました、尙ほ紙面の減少に對してはこれに對應する編輯を行ひ傍ら速報を要する場合は號外を發行して讀者へのサービスに缺くる處なきやう心掛ける次第であります大方讀者の御諒察をお願申上げます

滿洲日日新聞社
奉天日日新聞社
大新京日報社
哈爾賓日日新聞社
奉天毎日新聞社
哈爾賓新聞社
新京日日新聞社

社債擔保信託法公布 (完)

第九十八條 信託事務の承繼ありたるときは第九十條の規定に依る場合に於ては委託會社、前受託會社及新受託會社、第九十四條の規定に依る場合に於ては委託會社及新受託會社遲滯なく各自其の旨を公告し且知れたる社債權者、社債募集の委託を受けたる第三者及社債の總額を引受けたる第三者に之を通知することを要す

第九十九條 新受託會社は前受託會社の締結したる契約に從ひ信託事務を處理することを要す

社債權者又は委託會社の爲に前受託會社に歸屬したる權利義務は前受託會社の任務終了の時に於て新受託會社に移轉したるものと看做す但し前受託會社の契約違反又は不法行爲に因りて生じたる責任は此の限りに在らず

第百條 前受託會社又は管理人は遲滯なく委託會社又は社債權者の爲に保管する物及信託事務に關する書類其の他新受託會社に引渡し其の他信託事務を新受託會社に引繼く爲必要なる一切の行爲を爲すことを要す

前項の引繼を終りたるときは新受託會社は前受託會社又は管理人と共同し書面を以て之を經濟部大臣に屆出づることを要す

前項の屆出には第一項の規定に依り引渡したる物及書類の目錄を添附することを要す

第百一條 受託會社は信託事務を終りたるときは總計算書を作成して之を公告することを要す

第九章 監督

第百二條 經濟部大臣は信託の業務に關し監督上又は公益上必要なる命令を發し又は處分を爲すことを得

第百三條 信託會社が法令、定款若は經濟部大臣の命令に違反し又は公益を害する行爲を爲したるときは經濟部大臣は業務の停止を命じ又は許可を取消すことを得

第百四條 經濟部大臣は所屬の官吏をして信託の業務及び財產の狀況を檢査せしむることを得

第百五條 信託會社の合併は經濟部大臣の認可を受くるに非ざれば其の效力を生ぜず

第百六條 第一條の信託の引受のみを目的とする會社は許可の取消に因り解散す

前項の場合に於ては清算人は利害關係人の請求に因り又は職權を以て法院之を選任す

第百七條 信託會社の清算又は破產の場合に於ては法院は會社の檢査若は監督に從事する官吏に對し意見を求め又は檢査若は調査を囑託することを得

第百八條 信託會社の清算又は破產の場合に於ては會社の檢査又は監督に從事する官吏は法院に對し意見を述ぶることを得

第百九條 信託會社の清算の場合に於ては會社法第三百二十條第二項の規定に依る請求は受託會社、擔保權設定者又は社債權者集會に於ても亦之を爲すことを得

第十章 罰則

第百十條 經濟部大臣の許可を受けずして社債權者の爲にする擔保權の信託の引受を爲したる者は五年以下の徒刑又は五千圓以下の罰金に處す

前項の徒刑と罰金とは之を併科することを得

第百十一條 取締役、會社の業務を執行する社員、清算人、支配人、破產管財人、社債權者集會の代表者若くは其決議を執行する者、第八十二條の特別代理人、第九十五條の管理人又は外國會社の代表者は左の場合に於ては五千圓以下の過料に處す但し其行爲に付刑を科すべきときは此の限に在らず

一、本法に依る經濟部大臣の命令に違反したるとき

二、本法に定むる登記を爲すことを怠りたるとき

三、本法に定むる屆出、公告若くは通知を爲すことを怠り又は不正の屆出、公告若くは通知を爲したるとき

四、本法の規定に違反し正當の事由なくして書類の謄本の閲覽を拒み又は其の謄本を交付せざるとき

五、第十一條第二項、第三十七條第一項、第四十條第二項又は第四十九條第二項の規定に違反して書類を備へ置かざるとき

六、本法に定むる檢査又は調査を妨げたるとき

七、本法に定むる社債申込證を作らず之に記載すべき事項を記載せず又は不實の記載を爲したるとき

八、債券に記載すべき事項を記載せず又は不實の記載を爲したるとき

九、第三十一條の證明なくして債券を發行したるとき

十、社債原簿若は其の謄本又は社債權者集會の議事錄に記載すべき事項を記載せず又は不實の記載を爲したるとき

十一、社債權者集會の決議に依るべき場合に於て之に依らず又は之に違反したるとき

十二、第六十四條第二項の規定に依る擔保權の保存又は實行を怠りたるとき

十三、第八十條第一項、第二項又は第八十六條第一項の規定に依る供託を爲さざるとき

十四、第百條第一項に定むる事務の引繼を怠りたるとき

十五、第百十七條の規定に違反して外國會社と信託契約を締結したるとき

十六、第百十九條の規定に違反して外國會社を信託事務を承繼すべき會社と定めたるとき

第百十二條 前二條に揭ぐる者が法人なるときは本章の罰則はその行爲を爲したる取締役其の他業務を執行する役員若は社員又は支配人に之を適用す

商況欄 (廿六日後場)

●大連株式 (短期)

	寄付	大引
五品	一三、七〇	一三、七〇
東新	一四〇、六〇	一四一、五〇
滿業	七五、八〇	七六、〇〇
同新	六〇、〇〇	六〇、三〇
鐘紡	三二一、五〇	三二一、五〇
滿鐵	五七、九〇	—
大新	八〇、〇〇	七九、八〇
土木	一〇、八〇	—
豆新	一五、四〇	—

●奉天株式 (短期)

	寄付	大引
取新	—	—
東新	一三三、三〇	一三三、三〇
大新	七九、八〇	—
滿業	七六、〇〇	—
同新	六〇、八〇	—
日產	—	—
五品	—	—
滿鐵	五八、〇〇	—
同新	—	—
鐘紡	—	—
電甲	三六、一〇	—
同乙	三三、三〇	—
日需	—	—
新郵	—	—
電燊	—	—
化學	三五、四〇	—

新京取引市況

先物	寄	引	出來高
●大豆 八月限	五、四八	五、四四	三三車
九月限	五、五五	五、五〇	二一車
十月限	—		—
十一月限	—		—
●高粱 八月限	—		—
九月限	—		—
十月限	—		—
十一月限	—		—

手形交換高 (二十六日) 五九枚 一、二三七、五七三

北京で一番落ちついて氣持ちよい旅館
北京協和旅館
北支へ御旅行の節は是非御利用を御待ち致して居ります
北京西裱褙胡同五七(シーピョーブフートン)
電話東局二六六四番

滋養タップリ 新玄米茶 入荷……大石茶舖
祝町、太子堂前電話(三)六四二七番

本年秋冬の新柄見本
只今豐富に到着しました
京染專門の店 ちどりや京染店
新京東一條通り二八
電話3六三五四番

病室完備
内科 性病科 花柳病科 肛門病科
入院隨意
笘元(ハズモト)醫院
新京ダイヤ街老松町
電話③五六一六番

讀者の領分

投稿歡迎 中傷不可

銀行家よ前垂れ氣分で

七年前の事になる、須らく銀行は街の各家庭へ乗出して訪問集金預金制を採らねばならぬと主張した人があつた、然るに當時預金吸收に汲々としてゐる銀行家が誰一人として耳を傾くる者のなかつたのを想ひ出した。洵に味ふべき物語りと想はれる。

時局の反映かは知らぬが過般内地では集金貯金と局外受入貯金の取扱が開始された。實に時宜に適した制度と謂ふべきである。官僚が民間事業に先だつて貯金制度の刷新さを見せ是を實現さしたのは兎にも角にも殊勳である。

過日富田興銀總裁は支配人會議席上サービス改善を小額預金吸收に努めよと指示された。

流石に卓見と敬服するが銀行員の状態を査察すると長期間舊慣習銀行型に育て上げられた人達に果たして總裁の望むらく成績が擧がるであらうかよし支配人級の理解は得られても窓口行員などの未端迄が幹部の意を充分に酌み取る可能性ありや否である

銀行員と村役場書記と？世間から見られてゐるのが飾り氣なき今日の姿である。即ち非活動的であるとの言ひである、算盤を彈いて傳票を書くのが稍々本能とされてゐる、又は簡易保險勸誘の勝れたる手腕を學ぶべきもの多大ではあるまいか。最近の風潮はどうも官營業務が大衆化されるに反し民間が正しく往代の官僚式であるやに見らるゝ誠に郵便局なり鐵道驛の窓口に立つて見更に銀行の窓口を覗ひて見給へ。そこで銀行預金にしろ拂出にしろ随分と主客轉倒の場面を展開するであらう、之は畢竟役人が柔かくなり町人が威張る様に成つて來たとも見られる、殊に殖民地方は一層濃厚である、此點の御客扱は速かに改善すべきであると共に所謂街頭貯金に積極進出すべきが必要と爲るのではあるまいか。而らざれば些細な感觸からして彌が上にも貯蓄は郵儲とか其の他の貯蓄機關へ吸收せらるゝに至る當時者たるもの銀行員とか會社員とかの洋服氣分を脱し速かに前垂れ氣風に歸るべしである（預金生）

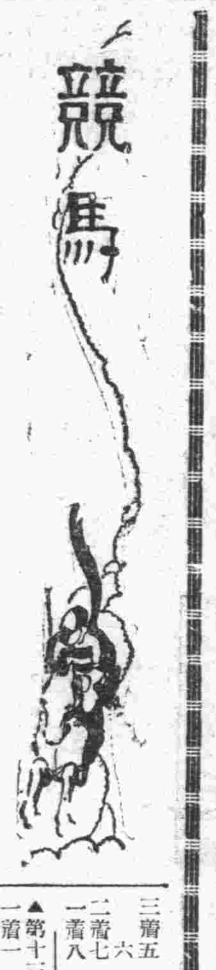

競馬

同格馬揃ひに興味盛る二日目

初日から高配續出 秋季第二次蓋開

新京秋季競馬第二次レースの第一日は待望の蓋開競馬に景氣を呼んで平日以上の入場者となつて頗る盛況裡に終つた當日は番狂せを豫想せられた通り、第一レースより本命落ち馬場重しの無條件に影響して好配續出の感を呈し初日競馬にファンの内心を躍らした即ち第一レースに金奉（杭原）十四圓六十錢、第二レースに大鹿毛（内村）二十二圓三十錢、第五レースには哈克登（小川）百八十三圓三十錢の大穴、同複配四十二圓七十錢、第十二レースに若駒（内村）十八圓九十錢と飛出す穴景氣に素晴らしい初競馬であつた

△△　△△

第二日目は半どんの好日和に一層盛況を以つて期待される秋二次は出場馬統制變更の爲出場馬稍々少なくファンには物淋しい點はあるが、同格馬揃ひの出走となつてレースには興味があり却つて好レースを展開されるものと思はれる

△△　△△

第二日目の豫想は左の通りである

▲天氣晴　馬場重し
▲入場人員　一八三七名
▲馬券　七八、二三五圓
▲ガラ　一一、二五〇圓

出馬及び勝馬豫想表

▲第一 秋抽方變 二、二〇〇米
一着 一 午利 五六 清水
二 八二輝 五八 甲斐（啓）
三 公天 五八 松尾
二着 四 午久 五八 前田

▲第二 抽古 二、二〇〇米
一着 一 丹友 六七 内田
二 吉生 六六 濱崎
三 來北 六六 高尾

▲第三 新古外馬 二、二〇〇米
一着 一 美光 六〇 吉滿
二 出輪 六六 梶原
三 金駒 六五 甲斐（均）

▲第四 秋抽 一、八〇〇米
穴 一 寶勝 五七 山本
二 黄光 五六 井手
二着 三 秘 五七 清水
四 雲妙 五五 池田
一着 五 新京勝利 五四 小川

▲第五 抽古方變 二、〇〇〇米
一 相生 六七 吉滿
一着 二 紅燕 六四 久保
三 英彦 六二 松本
穴 四 武勇 六七 新原

▲第六 新古外馬 二、〇〇〇米
穴 一 新京若鷹 五六 甲斐（啓）
二着 二 若柳 五六 梶原
一着 三 金印 五三 甲斐（均）
四 丹頂 五六 田部井
五 海星 六五 上原口

▲第七 秋抽 一、八〇〇米
一 第一東北 五八 田部井
二 大錦 五四 山本
三着 三 大根地 五五 内村
四 新京山風 五七 甲斐（啓）
五 先頭一 五五 甲斐（均）
一着 六 武光 五八 清水
二着 七 第三通寶 五七 小川
穴 八 矢車 五六 上原口

▲第八 抽古 二、〇〇〇米
二着 一 早姫 六七 吉滿
一着 二 金嵐 六五 甲斐（均）
三 華王 六四 脇山
四 高丸 六三 落合
穴 五 午隆 六三 濱崎

▲第九 抽古 一、八〇〇米
穴 一 開進 六六 小川
二 榮生 六〇 松尾
一着 三 撫順伊勢 五八 新原
四 趙鵬堤 六一 上原口

▲第十 抽古 一、八〇〇米
一着 一 菊香 五六 内村
穴 二 妙妙 六六 梶原
三 勝駒 六九 落合
四 撫順天榮 六七 上原口
五 第二湊桂 六〇 内田
二着 六 吉功 六〇 池田

▲第十一 抽古障碍 二、四〇〇米
一着 一 瑞陽 六八 甲斐（均）
二 大風 六七 甲斐（啓）
三 一貫 六二 桑田
二着 四 第二春花 六六 前田
穴 五 公武 六五 松尾

▲第十二 抽古 一、八〇〇米
一 國都 六三 落合
二 千里駒 五八 久保
三 拉麗德 六五 久保田
穴 四 玉吹雪 六一 松尾
三着 五 舞鳥 六五 上原口
六 一虎 五八 梶原
二着 七 福孝 五五 田部井
一着 八 金榮 六五 高尾

▲第十三 秋抽 二、〇〇〇米
一着 一 濱龍 五七 上原口
二 國寶 五三 山本

第一日成績

△第一競馬（四頭、二、四〇〇米）1金奉（三分三四秒三）2美光、3新泉、配當—單一四圓六〇、搖彩票1四〇圓五〇、等外三圓三〇

△第二競馬（四頭、二、二〇〇米）1大鹿毛（三分二六秒二）配當—單二二圓三〇、搖彩票1五七圓六〇、等外四圓八〇

△第三競馬（三頭、二、四〇〇米）1玉飛（三分五五秒四）2吉生、3紅燕、配當—單七圓一〇、搖彩票1九六圓、等外一二圓

△第四競馬（三頭、二、二〇〇米）1驀（三分二七秒二）2撫順電勝、3惠駒、配當—單六圓五〇、搖彩票1一一九圓四〇、等外一四圓九〇

△第五競馬（六頭、二、二〇〇米）1、哈克登（三分一秒三）2撫順國光、3金駒、配當—單一八三圓三〇、複1四二圓七〇、2一六圓一〇、搖彩票1一六八圓九〇、2四二圓二〇、等外一三圓二〇

△第六競馬（四頭、二、二〇〇米）1愛國（三分二六秒一）2武勇、3開進、配當—單一〇圓二〇、搖彩票1一六〇圓、等外一三圓三〇

△第七競馬（七頭、二、〇〇〇米）1新勇（二分五九秒）2新松綠、3玄洋、配當—單一三圓二〇、複1一〇圓五〇、2三六圓、搖彩票1二五六圓、2六四圓、等外一六圓八〇

△第八競馬（五頭、二、八〇〇米）1新鷹（四分七秒三）2鯉瀧、3金大勇、配當—單八圓六〇、複1六圓三〇、2七圓、搖彩票1二七六圓四〇、2六九圓一〇、等外二八圓八〇

△第九競馬（七頭一、八〇〇米）1鵬勇（二分三九秒四）2濱龍3武光、配當—單八圓九〇、複1六圓四〇2八圓一〇、搖彩票1二八六圓七〇2七一圓六〇、等外一七圓九〇

△第十競馬（五頭一、八〇〇米）1幸幸（一分三五秒）2第二矢風3奉天木曾、配當—單七圓七〇、複1七圓2一四圓、搖彩票1三一二圓三〇2七八圓、等外三二圓五〇

△第十一競馬（八頭一、八〇〇米）1甘王（二分三二秒三）2妙妙3金榮、配當—單九圓複1六圓三〇2七圓五〇3八圓六〇、搖彩票1七六一圓六〇2一一七圓六〇3一〇圓八〇、等外五四圓四〇

△第十二競馬（五頭二、六〇〇米）1若駒（四分三秒四）2大江戸3第二春花、配當—單一八圓九〇、複1九圓二〇2一八圓五〇、搖彩票1二九九圓五〇2七四圓八〇、等外三一圓二〇

△第十三競馬（五頭二、〇〇〇米）1大響（三分〇秒二）2第三連寶3大根地、配當—單五圓八〇複1五圓三〇2六圓四〇、搖彩票1二七六圓四〇2六九圓一〇、等外二八圓八〇

蒲燒 味覺

名士の晩餐後（八）

黄昏の雨にも想ふ いとし兒のことども

◇……橋本協和會中央本部長

協和會中央本部長參議橋本虎之助氏、新京の家庭は愛孃敬子さん（二〇）との二人暮しである、特にこれといふ趣味を持たぬ閣下には晩餐後長慶街附近の白山公園を小一時間にわたつて散歩するのが毎日の習慣なのであるが、今日この頃のやうに雨降り續きではこの習慣も兎角邪魔され勝である、今日も終日降りみ降らずみの空工合だ傘をさしてまでの散歩でもないのでこの日氏は敬子さんとの晩餐を終ると二階の書齋にあがつて來て玻璃窓越しに庭園に降りそゝぐ蕭々の雨をぼんやりとみてゐた、萩、向日葵、コスモス、グラヂオラスと晩夏を咲きほこけた庭園の花々に降り濺つてゐる絹糸のやうな雨は、もはや秋の氣配をともなつてゐた、机上には三男の正禮君（一二）からの手紙が置かれてあつた、水泳講習會で一級の目録を貰つたといふ自慢かたがた近況報告の手紙なのである、氏はもう一度それを手にとり眞ッ黒く陽燒けした正禮君を想像してゐるのである、この前氏は「中學の受驗勉強もさることながら先づ健康に注意しなさい」と云つてやつたのである、夫人を中心に子供達で賑かな東京の實家を想ふ閣下の口元に思はず微笑が浮んだ、敬子さんが庭園で出來たトマトを持つてあがつて來た、眞赤に熟れたトマトである、氏は腹がくちいのであるが、なにか食べなくては悪いやうな氣がして傍で活花をはじめた敬子さんの乙女さびた手つきを見乍らナイフを取つた

滿蒙の新天地へ

山口縣玖珂郡北部九ケ村では縣で慫慂する分村計畫に呼應して夫々各村の具體案を練つてゐたがこのほど各村代表者が計畫案を持寄り協議の結果十三年度から二十二年度までの二十ケ年計畫を以て九ケ村全戸數の約半數を滿蒙の新天地へ送り込むことゝなつた（山口）

毛布獻納運動

秋が立つと大陸の冷氣は急速に訪れる夜營のまどろみもさぞ寒からう「戰線へ毛布を送りませう」と全關西婦人聯合會から國民に呼びかけた毛布獻納運動が去る七月廿日から開始して一ケ月目の廿日には遂に二萬枚を突破した（大阪發）

ひとのみち解體

布施市永和の元「ひとのみち」假本殿は大阪港區尻無川奥小路米藏氏が五十五萬圓で買收本月末から豪華な同教隆盛時の夢を抱いたまゝ山本組の手で解體に着手するが、延建坪一千坪といはれるだけにこの解體料なんと三萬圓、そして解體の結果鐵筋一千トン、鉛五千貫、例の瓦の銅が三千貫眞鍮二千貫で二十二萬圓位は浮上るだらうといふ話（大阪發）

ビールを戰線へ

西宮税務署管下にある大日本ビール西宮工場の造石高は物凄く奔騰してゐる、これはビールやサイダーが炎熱百數十度の前線で水不足と戰ふ皇軍勇士のもとへどしどし送られるためで七月分のビール造石高は前年度より三千石増の一萬四千八十三石、うち五千四百二十五石が戰線へ送り出されてゐる（神戸發）

脱税坊さんお灸

法を說く京都の坊さんたち二百名が揃つて脱税のかどで税務署から五ケ年分の第二種所得税を追徴されたといふ皮肉なニュースがある、もともと寺院の財産に對しては所得税は課せられないことになつてゐるのを奇貨とし彼等個人の預金をも寺院の預金であるかの如く見せかけ預金より得る所得税を脱れやうとしたもので一齊調査の結果約二百名に對し脱税額五ケ年分の追徴を斷行した（京都發）

紙ガーゼ大歡迎

脱脂綿、ガーゼの代用品として紙ガーゼ（セメロン）の使用が醫學界方面に流行し軟かくてよく患者も歡迎、而も一回の使用料はガーゼの五分の一の値段で足りる、現在大連市内の各病院でも實驗中である（大連）

“明日は働けるぞ”

つかれた身体にモリモリ明日の力を呼びおこすお風呂の…花王石鹸です

花王石鹸はつよい淸淨力をもつてゐますからどんな汗・脂も身輕になるほどよく落します

獨得裝置による粋練石鹸ですから皮膚を荒らさずヌラつかずさつぱりとした健康感をみなぎらせます

花王石鹸（カオーセッケン）

純粋度九九・四％　正價一個十錢

東京・花王石鹸株式會社長瀨商會・大阪

家庭

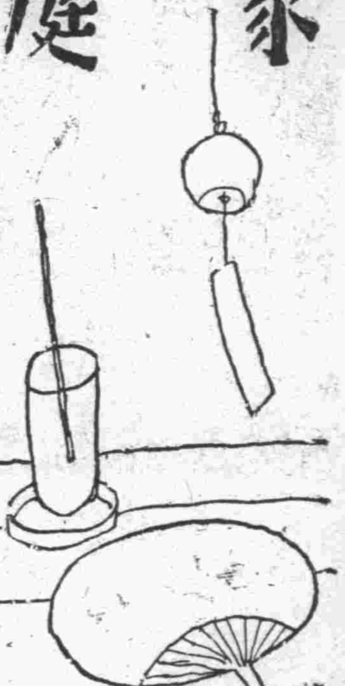

"貴家のお台所に無駄はないか!"(三)

食べ物類の廢物利用に就いて

満拓公社 志賀制一氏談

野菜類の利用法

馬鈴薯の皮をスープに

馬鈴薯の皮と玉葱を少しばかり切つたものと共に軟かに湯煮し暖かいうちに裏漉しをなし、どろどろの薯と玉葱の肉がとれましたら鍋に入れ、牛肉や鶏肉のスープをかきまぜながら入れて次第にうすめ、適當の頃となつた後、鹽と胡椒粉とで味をつければ見事なポテトースープが出來て、味も大變よろしうございます。又牛肉や雞肉のスープでなくともよいので鰹節の出し汁か昆布の出し汁でもあつさりして美味なものです。

馬鈴薯の皮をきんとんに

前のやうに裏漉しにかけた馬鈴薯と甘薯を煮て裏漉にかけたものとをまぜ合はせ、鹽少量と適量の砂糖を加へ、鍋でよくねり合せ銀杏又は栗を甘く煮たものを交ぜ合せばうまいきんとんが出來上ります。

さつま芋の皮を餡に

甘薯の皮及び切端を軟くゆでて裏漉しをなし、鹽少量と砂糖を加へて、よくよく鍋の中でかきまぜつゝ練れば、諸餡が出來ます又小豆の餡を加へてもよろしいのです。

甘藷の皮を汁粉に

常の様に小豆、砂糖で汁を造り、鍋に入れて火にかけ、沸騰した頃甘藷と粉とを混ぜ合はせたものを小さな團子にしてその中につくり込み、浮き上るのを程度として火から下せばよいのです、この汁は婦人や子供によろこばれます

人參屑で五目壽司

にんじんの皮や屑はよく洗つて細く切り、味淋、醤油で味をつけ普通の様に干瓢、椎茸こんにやく、牛蒡などと共に飯にまぜ合はせてつくれば、少しも變らぬよい五目飯が出來ます。これに酢を加へてかきまぜれば五目壽司が出來ます

人參の屑を鶏飯に

前のやうに細くきつた人參と細かく切つた鶏肉とを釜に入れ米一升に水一升一合位の加減で水を入れ、よく煮へ上つた時、醤油を加へ、味を加減し米を入れてよくかきまはしかたく蓋をして常の飯の様に炊けばよいのです。

スポーツマンと心臓の強さ

日本人は外人より優越

心臓の強さはスポーツ選手のレコードを決定する、脚力の強さ腕の強さなどはむしろ第二義的のもので結局は心臓の強さが競技を支配するのだ

▼マラソン の如きは選手の足で走つてゐるのではなく、心臓で走つてゐるのだ。トラック競技の場合多少運動神經と全身の調和といふことも必要だが、それにしても結局心臓の強い選手が勝利を制する結果になる

そこで近時の運動生理學では專ら心臓の強弱で研究の對象にしてゐるが、人間の心臓の働きを計るのに聽診器によつて心音を聽く方法と、レントゲンで透視して心臓の形狀を觀察する方法、さらに脈をとつて間接的に血壓を測る方法とがある。近ごろ、電氣振動圖によつて心臓の働きを測る直接的な方法が發見されスポーツ醫學の上に大きな貢獻をもたらしてゐる。そこで以上の方法により運動選手の心臓は常人の心臓に比べて非常に強いことははつきりわかる運動選手の心臓の強弱を決めるにわれわれ專門家の間では普通

▼脈壓を測 つて決めることにしてゐる 脈壓といふのは、その選手の最高血壓と最低血壓の差をいふもので、これを驅血力と名づけてゐる運動選手の驅血力は普通人と比べて驚くべき相違がある。普通人の驅血力は三〇―四〇であるが、この前のロサンゼルス大會に出場したオリンピック選手の最高驅血力は六〇といふ驚くべき數字を示した、私の測つたところは全國高專大會出場選手の驅血力は四〇―五〇、京都武術專門學校學生の驅血力は平均五〇で、いかに運動選手の心臓が血液を血管に通りこむ力に優れてゐるかゞこれでわかるのである。

▼それでは 一體、どの程度の練習が選手に必要かといふに、結局その選手の體質、心臓の強弱によつて定められる外他に方法がない、まづ一定の運動量を課した後脈膊が數百回を越える様だつたら危險である。また電氣振動圖にフレ(通俗に亂れた波狀線)が現はてゐたら絶對に危險である。かく心臓の強さは近代スポーツの生命であるが、それかといつて脚力、ヒジ力が不要といふわけではなく、運動神經が發達してゐるかしてゐないかによつても非常な相違がある、脚力、背筋力、肘など、ともに必要な要素で足の長短などトラック競技では重大な影響がある。トラック競技にどうしても

▼歐米人を 抜くことの出來ない原因もこの邊にあるらしい、しかし現在日本人の足は加速度的に歐米人に近づきつゝあるからさして將來悲觀すべきでない 民族生理學が十分に發達してゐないから外國人の心臓と日本人の心臓とを正確に比べることがむづかしいが、私の研究では日本人の心臓が遙かに外國人の心臓より強いと思ふから足の長さが段々歐米人に近づくにつれて世界スポーツ制覇も遠い將來ではなくなる。

連載漫画 傘屋のやんチャン 西ひさし

アイロンを掛けるとき

木綿では熱によつて纖維が破壊されアイロンで焦げる温度といふのは二三〇度ですが毛織ではたつた一三〇度です絹、人絹、麻類は糸の練り方糊の工合その他があるので一口に何度とは云へませんが、まあ二つの中間を見ればよいでせう。思はぬ失敗をしないやう注意が必要。

聚落等から歸つたお子様の體

痩せてる様だが心配無用

よく「この子は弱いから」とか「どうもやせてゐていけないから」とかいふやうなことで少々は無理をしても夏休みには子供を海へやるとか、空氣のよい田舍へあづけるとか、學校の海濱聚落林間學校に參加させるとかさせることとですが、それで二週間なり三週間なりして「どんなにか肉付きもよく丈夫さうになつて來るかと期待してゐると、それどころか、まづ大方前に増してやせ細つて來る姿に、お母さん方はどんなに落膽と心配をされることでせう。しかし

それはさうなるのが當然なことで、決して御心配はいらないのです、海や山の健康地で氣持のよい戸外運動をするといふことは、運動そのものより又新鮮な空氣、太陽の光線といふもの〻ために新陳代謝が非常に盛になりませう、その結果、つまり我々のエネルギーの給源として皮下脂肪、筋肉に貯へられてゐる

脂肪が燃燒

して使用されます。さうして體重は減るといふことになるのです。がそれに反して筋肉の量はふえてゐるのです。で秋から冬に向ふ時分にもなればそのしつかりした筋肉の上にまた脂肪もついて、はじめてそこで效果が見られませう。

しかしこの筋肉は増しても脂肪のとれたといふのは、見かけに於て特に目立つのよりしかも陽にやけたまつ黒い顔に目ばかりギョロ〳〵光らせてゐるのではきみが悪いやうです。しかし體重が減るといつても程度のもので、大抵五パーセント位のものです、その範圍內なら生理的に當然なので少しも心配はありません

孤島に隱遁する リンドバーグ夫妻

米國に居たゝまれず英國にも亦安住の地を得ずして遂にフランスに逃がれたリンドバーグ大佐はブルターニュ半島の沖合にある一小孤島を購入してこゝに逃避の隱遁生活を送ることゝなつたが、最近再びリンドバーグ大佐の許へ恐ろしい脅迫狀が舞ひこむやうになつて大佐一家を戰慄させてゐる。

これら脅迫狀の發信地はすべて米國であるが、いづれも大佐の愛兒誘拐事件で處刑された彼のハウプトマンは無罪であつたことを述べハウプトマンが罪なくして死刑になつたのはリンドバーグ大佐の責任であると凄文句を並べてゐる。これが爲大佐の住んでゐる孤島には最近晝となく夜となく多數の武裝警官が派遣されて或は船で島のまはりを巡航し或は島の隅々迄頑張つて大佐の身邊を警戒するなど物々しい情勢を展開してゐる世界航空界の寵兒として一代の名聲を恣にしたリンドバーク大佐が有名故に愛する我が兒の悲慘な最後にあひ、今又三千世界に身の置き所もないやうな氣の毒な境遇に陷つたのに對し人々は同情を寄せてゐる

健康相談

乳房から水樣分泌物が

(問)二十四歳になる人妻です、今月で妊娠六ヶ月になりますが至極健康ですが一週間前から毎日一回位乳房から少量ではありますが、お水の樣な物が出ますが別に體の具合も平常と同じですからお醫者様にも診察して頂きませんが別に身體に害する樣なことはありますまいか、誠にお手數で甚だ恐れ入りますが紙上御回答下さいませ

(答)貴女の樣に妊娠に乳房より水樣の分泌物が出るのが初乳と云ひまして是は生理的のもので決して病的ではありません、從つて心配御無用です、如何して姙娠すれば初乳が出るかと云ひますと乳房の乳腺組織(乳汁の出來る所)が姙娠性變化のため肥大增殖して透明水樣時として黄色の液即初乳を分泌します(回答者中央通保健所産婦人科部長醫學博士成松清品)

人氣物の懷勘定(二)

六千八百圓の年俸が はかなや!葉卷代にも足りぬ

池田藏相

池田サンが三井から貰つた退職金は幾らだつたかが今に殘る三井人の話題の中心である五十萬圓か、百萬圓か、それとも三百萬か、三百萬圓といへば、日本有史以來、鐘紡の武藤山治氏に依つて始めて作られ今以つて公けには誰にも破られて居らぬ退職金界のレコードである

ところで、當の池田サンがひそかにこれを見事に破つて居るかどうか、何しろ、對手はピンからキリまで數字をひたかくしにする合名會社だから、ハクキリどうにもならぬが、とにかく、出し手は天下の大三井、取り手は天下の池田である、先づ如何に少くとも鐘紡の武藤の同額位までは出しただらうぢやないか、この邊の推測から、非常財政の大元締そして非常時日本經濟のリーダー池田成彬氏のその御自身の金廻りをせんさくしてみよう。

× ×

池田氏はよく若い者に言ひ〳〵して居た、これでわたしも貯金すれば相當金が出來たんですね、と。貯金すべき時に貯金出來なかつたことを難ずる池田氏が因果はめぐつて八十億貯金の音頭取りに立たされたのも一奇だがその池田氏の貧乏自慢も程度によりけりで、同じ貧乏でも、そんちよそこいらの貧乏とは貧乏なりがちがふ。內閣參與、日本銀行參與理事といふ肩書だけで三井及日銀半浪人の昨年でも年に三萬八千九百八十五圓の所得税を收め、約二十萬圓といふことになつて居る。だから、貯金の金廻りといはなければならぬ、火のない處に煙は立たず、所得のない處に所得税の課せられるわけはない兎に角、この程度の金廻りに生活して居るのは動きのない事實である。

× ×

ところで、今度の藏相兼商相就任だが、その年俸は僅かに六千八百圓、これつぽちのものは池田氏にとつては葉卷代にも足るまい、むかしから大臣をやれば借金だけが殘るといはれてゐるが、池田氏の場合、別に借金が殘らんまでも例の退職金が相當げつそりするであらうことだけはたしかである

まだそこまで池田サンの金廻りも、日本經濟の實體も、共に斷じて行詰つては居まい

けふの番組

【M・T・C・Y 新京放送局 廿七日 土曜日】

◎朝◎

六、二五 ニュース(東京)

六、三〇 ラヂオ體操・入港船のお知らせ(大連)

六、五〇 中等滿洲語講座(大連) 秩父岡太郎

七、一五 朝の音樂(大連)

一、管絃樂音詩 三原山 ラブハム作曲

二、管絃樂 高い石段の上の茶屋で ヨシトモ作曲

三、ピアノ獨奏 牛の唄 ラブハム作曲

八、二〇 氣象通報

八、二五 建國體操

九、〇五 經濟市況(東京)

九、三〇 經濟市況(東京)

一〇、〇〇 家庭講座(哈爾濱) 冷水摩擦や冷水浴を始めませう 穩明寺正夫

一〇、二五 料理獻立

一〇、三五 家庭メモ

一〇、四〇 經濟市況(大連・新京)

一一、三五 經濟市況(大連)

一一、四〇 經濟市況(東京)

一一、五九 時報(東京)

◎晝◎

〇、〇一 晝の演藝(奉天) 土曜コンサート

獨唱 ボドレゾフ ピアノ オシユルコフ ヴアイオリン オレスジガリ チエロ 山內武雄

一、歌劇 デザールサルタンより リムスキーコルサコフ作曲

二、歌劇 ダミーブリックより チヤイコフスキー作曲

三、歌劇 カルメンより ハバネラ ビゼー作曲

四、歌劇 ザザ レオンカヴアロ作曲

五、歌劇 カヴアレリアルスチカーナより マスカーニ作曲

六、ロマンス 愛の唄

一〇、三〇 ニュース(東京・新京)

一、〇〇 經濟市況(大連・新京)

一、四〇 講演會中繼=新京滿鐵社員クラブ「發明講演會」會場より=

一、挨拶 滿洲發明協會理事長 高橋康順

一、發明と國力 產業部次長 岸信介

一、發明と土木 水力電氣建設局長 直木倫太郎

一、未定 滿洲重工業株式會社理事 世良正一

四、〇〇 ニュース(東京)氣象通報・ニュース(新京)

五、二〇 ニュース(鮮語)

五、三五 演藝(奉天)

◎夜◎

六、〇〇 子供の時間(大阪) 連續童話劇 ヘリウム小僧 北村小松作 BKコドモ會 (終)

六、二〇 コドモの新聞(大連)

六、二五 趣味講演(哈爾濱) 北滿の露西亞文化 佐藤凡愛

七、〇〇 ニュース(東京)ニュース・告知事項・番組豫告(新京)

七、三〇 國民歌謡(東京) 萬歳ヒツトラー・ユーゲント 北原白秋作詞 高階哲夫作曲 合唱 大日本聯合青年團 指導 澤崎定之 伴奏 東京放送管絃樂團

七、四〇 講演(東京) フランス人の時局觀 町田梓

八、〇〇 獨唱とピアノ獨奏(東京) 獨唱 アーノルド・バウアー ピアノ伴奏 ヘルムート・デイクナス

一、獨唱(イ)東天紅(ドイツ青年の歌) バルドン作曲 (ロ)愛國行進曲 內閣情報部撰定 石川錬次譯詞

二、ピアノ獨奏 狂詩曲ト短調作品七九ノ二 ブラームス作曲

三、獨唱 (イ)悲しき別離 ブラームス作曲 (ロ)お姉様 (ハ)秘かな誘 (ニ)さゝやく言葉 リヒアルト・シユトラウス作曲 (ホ)春の夢 リヒアルト・シユトラウス作曲 (ヘ)どうして隱くしておかれよう リヒアルト・シユトラウス作曲

八、二五 郷土演藝(廣島) 鷺流狂言 柿山節 山口市鷺流狂言保存會 安見安太郎外

八、四〇 三曲 夜々の星 三絃 河崎雅榮 尺八 井上起童 箏 佐藤規矩子

八、五五 舞臺劇(東京) 新しき門 中野實・作 場景 第一 深尾訓導の家 第二 小學校教員室 第三 小學校々門 出演 水谷八重子一座 演出 AK文藝部演出

九、三九 時報・ニュース・ニュース解説(東京)

一〇、〇〇 氣象通報・ニュース・告知事項・番組豫告(新京)

一〇、三〇 ニュース再放送

一〇、四〇 北滿の時間(哈爾濱)

三曲 夜々の星

雲間の星を眺め思情を述ぶ

【後八・四〇 新京】

尺八 井上起童
三絃 河崎雅榮
箏 佐藤規矩子

歌詞

玉櫛笥、再び三度思ふこと思ふが儘に書きつけて合見すれど海女のかづきして合 三絃本調子刈るて合ふ底のみるめにも合はれぬをいたみ額みにし合筆にさへだに恥かしの合軒の忍に消え安き合露の身にしもならまほし、ならまく星の光りすら合 三絃二上り 手事絶えてあやなくなる迄も合 入夜 九夜と思ひあかし、雲井をながめすべをなみ合袖のしずくにせき入るゝ硯の海に玉や沈めん

解說

上方唄で京の松浦檢校が作られた古曲で、雲間の星を眺めて、胸裡の思情を述べたもので讃岐志渡の浦で海底の月を眺めるのに邪魔だから海草を刈つてくれと言はれたのが基で海女が計らずも親子幽明境を隔て、再會するといふ謠曲「海士」の趣きをも少しく織り交ぜてゐる。

夏に一ばん連用者が増える!

海に山に健康を養ふ眞の目的は、たゞ單に暑さを避け、安逸を貪ると言ふのではなく、この身體鍛錬の好季に大いに抵抗力を培養して、秋から冬への活動期に於ける能率を高めようとする目的に外ならないのではないでせうか!

兒童も、虚弱者も、健康人も……

この外からの鍛錬に加へて內部からは新鮮な魚菜と、充分なヴィタミンADを補給して、秋から冬にかぜ引かぬよう、結核に侵されぬよう、そして長期活動に堪へられるよう、體力を強めるには肝油ハリバの連用が一ばんです。

都會でも、田園でも、夏の榮養劑として、肝油=ハリバは最も良く用ひられるもの〻一つです

それはハリバが從來の肝油と全く違つた科學的製品だからです。殊にお子さまや虚弱な方のあるご家庭では呼吸器を丈夫にするため健康體を創るため…缺かしてならぬ保健劑としてハリバは好評嘖々たるものです。

一日量 幼兒……一粒 小兒……二粒 大人……四粒

一粒肝油 ハリバ

百粒…二圓九十錢 五百粒…十二圓

HV 601

森永ミルクキヤラメル

元氣な僕等の一番なかよし

……小說……

報復（一）

張天翼作
大內隆雄譯

「董さん、卜姉さんから電話でしたよ」
「どう言つて？」
董氏の聲は幾らかあせつてゐた。
「公園にいらして下さいつて事です、向ふで待つてゐらつしやるそうです」
ボーイはさう言ひながらこつそり睨むやうな顏をしてゐる。
「中央公園か？」
「中央公園です」
「電話は公園から掛けて來たのかな？」
「さうです。」
彼はオーヴァのボタンをはづしに掛つてゐたのだが、又それを掛けた。
「部屋の扉を閉けにやいけませんね？」
そのボーイはついでに棚の上から一束の鍵を取り、それから兵隊みたいに步き出した。暫らく躊躇してから、
「いや要らん」
と言つた。
彼はそれから階下に降りた。そしてこの飯店を出て行つた。蝸牛みたいにゆつくりと步いた、俯向いて何かを考へてゐるかのやうであつた。何を考へてゐるのか、彼自身にも判らなかつた。彼には多くの思想があつて馳け叫んで彼の心緒を攪亂してゐるやうであつた。だが彼は又同時に思つた、何も考へてはゐなかつたのだ。彼の心は空洞だつた。
門を出て東に向ひ、西河沿の東口に出て大通りに出た、突然何處へ行つたらいいかといふ問題が起つた。といふのは極めて簡單過ぎる問題からであつた。飯店は無聊である。しかしどちらへ向つて行つたらいいか判らないのだつた。中央公園には勿論行かぬのだ。といふのは彼女の方が誘つたのに應じたのでは自分の弱さを示すやうに思はれる。その外にも原因があるかも知れない、だがそれは彼には判らないことだつた。
路には稍風があつた、さう強くはなかつた、だが埃を捲き上げる力は大したものだつた。北京では、前門外のやうなあの滑らかな路でも、埃がないといふことはない、自動車が牛みたいにうなつて走つた後には、まるで屁みたいに一條の埃が舞ひ上るのである。まるで雲が騰るやうである、だから今滑らかな路を吹いてゐる風にしても人々にはやり切れないのである。彼は絹のハンカチを出して鼻と口とを蔽つた。そのハンカチには紫色の花模樣があつた。南の方に向つて進み、又西に曲つた。彼自身どの路を步んでゐるか判らなかつた、彼の神經は追想のために甚だ緊張してゐた。
彼は彼女のことを考へた。
所謂十小姐である。一本の糸のやうに過去の事が最近の出來事から探り出される。それは滑稽を極めた劇であつた。その劇で小十はこつてり扮裝した主役を演じてゐた。―「小十」それは彼と趙とが彼女の事を呼んだ名前なのである。
「趙、小子、おかしいぞ！」
一番おかしいのはしかし趙だつた、彼は全くこれまで女を見たことがないのだつた。
去年此處へやつて來た、それは特に小十のために來たのだつた、一緒に來たのが趙だつた。彼と彼女との狂熱、彼女との性行爲、それを見たのが趙だつた、女は狂熱の中に在つては最も革命者のやうな「大いに畏るる無き精神」を持つものである、だから彼女は最初に知つた趙の面前でも傍若無人に彼の膝の上に掛け接吻し、もそ〳〵とやつた、しかも彼女は誰に對しても秘密にしてゐると言つてゐたのだ。
それはやはりこの飯店であつた、彼と小十それに趙が飯を食つてゐた、彼女はその長方形をした腕時計を眺めた。
「あら、十一時だわ、學校の門はもうしまつてしまつたわ。」

支那の飜譯文學（B）

王哲甫

殿、林二氏の外になほ包天笑、周瘦鵑、劉半農があつて飜譯界に相當の貢獻をした。民國初年に包天笑は『小說大觀』を主編した。それには創作、飜譯小說が包含されて居り、全部文言を用ひ短い劇などもあつた。每年四大册を出し美人の挿話をはさみ上海の文明書局から發行されたが、一般文人學士の大歡迎を受けた。但し新文學運動に對しては大きな影響は無かつた。
民國六年に至つて新文學運動が勃興して來た。飜譯事業も大いに盛んになつた。各種の文學團體が何れも外國の書籍を先を爭つて飜譯した。この頃の國內の學社には共學社、尙志學會、中華學藝社、少年中國學會等があつて何れも飜譯といふ仕事に對して大いに努力した。但しこれらの學社も研究の範圍は純文藝には限られて居らず、中には文言を用ひて譯したものもあり、所謂飜譯事業が大いに盛んであつたわけではなかつた。文學研究會、創造社、未名社が相繼いで成立するに及んで、國內にはじめて文學的團體で飜譯の仕事をやるものが出來た。こゝに至つてはじめて正式な發達の時期となつた。
文學研究會が成立する前に周作人とその兄魯迅が文言を用ひて『城外小說集』を譯したことがあつた、彼等は原文に通じてゐたし、本國の文學に對しても深い研究をしてゐた、それ故譯文も遙かに林の上にあつた。だが文言を用ひたため多くの讀者は得られなかつた。彼等はこの失敗を經て、方向を變へ白話で飜譯し始めた。魯迅にはエロシエンコの童話集、『或る靑年の夢』『工人綏惠略夫』等の譯書がある。周作人は『點滴』『現代小說譯叢』等があり、何れも直譯の方法により原文に忠實に譯出してゐる。この度は大成功で極めて讀者の歡迎を受けた。この種の「歐化語體」の飜譯の試みが成功してからは、飜譯界に一新紀元が開け、これより飜譯の質量は急に進步するに至つた。
新文學運動の第一期に於いて、外國文學の書籍を飜譯して最も功績があつた團體は、文學研究會が第一であらう。この會には人材が多く、そして商務印書館と密接な關係を結び、極めて好成績をあげた。その次は創造社が異軍突起の文學團體として飜譯の仕事に於いても相當の功績を示した。その外に晨報副刊、『語絲』『現代評論』が時々飜譯を載せた。

觀念的な小說

―上廣田「飽慶鄕」（『中央公論』八月號）―

戰線に在る兵士によつて書かれたも一つの小說、但しこれは何も戰爭小說ではない。身近かに迫つて來る戰爭の物音に怯えながら、支那の村民たちが色々苦惱するその有樣を描いたものである。その中でも村の一軒の富裕な農家、其處の一人娘が中心になつてゐる。
相當に出來てゐる小說ではある。支那人の生活への觀察も仲々に行き屆いてゐると言ふべきであらう。しかし作品の上から見るとき、どことなく觀念的なものの過剩が眼につく。此處に致命的な缺陷があるやうである。（御垣衛士）

雜誌の題名

住川ひさ

雜誌の題名をつけるのなども、相當考へてやらないとあとの者が迷惑すると思ふ。たとへば『滿洲』といふ俳句の雜誌があるのだが、こんなのどうであらう。すでにそれがあるのだから、俳句の雜誌でなくてもあとからさうしたテーマのものを出さうとすると別の名を考へなくてはならなくなる。
『滿洲短歌』と『滿洲歌人』などといふのも隨分紛らはしい。も一つ『北滿歌人』が加はつて、賑やかといへば賑やかだが。
年鑑などでもさうだ、『滿洲年鑑』があり『滿洲帝國年鑑』がある、從つても一つ出すには『滿洲國現勢』にするといふやうなことになる。
『月刊撫順』が『月刊滿洲』に發展した、『新京』が『モダン滿洲』と變つた。まあこれなどは自然な發展とも思はれるが、あとから來る者は先づ名前から新機軸を考へねばならんことになる。
まだ調べたら色んな例もあらう。日滿支同じ漢字なんだから面倒である。京津地方、必ずしも北京、天津を指さず京都と大津であつたりするのだから―

赤ペン放送室

●●池畔奇語●● 藤山一雄氏中銀倶樂部の池の鯉を見てゐて言ふことがいい▼「おい あの赤いのまるで女の長襦袢だな…」「おや、あの黑に黃のまじつた奴、年增に着せたい圖柄ぢやなあ…」▼これが昨日は二度も下痢しけふは腹が減つた腹が減つたといふ日の言ひ草なのだから、いつもだつたらもつと何かと表現がうるさからう

本欄紹介希望の新刊は本社編輯局宛一部御送附相成度し（係）

△綠十字（三九號）遠藤繁清「健康報國と母性」その他（大連市外小平島保養院內、綠十字會、二錢）
△美術通信（八月二十一日號）「大地の裝飾」完成す、その他の消息が盛る（東京京橋銀座西八ノ九、九州ビル日本美術通信編輯局）
△滿洲經濟情報（八月號）「日滿聯絡經濟樂園に完璧を期す」等（新京西四道街一三、日滿實業協會滿洲支部、十五錢）

宅診往診助產應召妊婦預
宇野助產婦
主任さんは、宇野ノブヨ
ダイヤ街永樂町一 電國5947

帽子は岡田 吉野町二丁目 電(3)三三二一

日日案內
廣告料金 ◇三行一回金六十錢 ◇被雇度一回金四十錢 ◇五行一回金八十錢 ◇十行一回金一圓八十錢
代書とタイプ印書は東一條通稻荷神社南約一丁南洲堂で 電⑧五一三六番
古物 丸八商店 署町二ノ一八 電3六〇四一
ベンヂン 海上柿澁 サンゴール 日本橋通 國際號司 電③五三九五
簡易 宿泊所 城內東四馬路二八 公益旅社 電③一七五〇番
看護 婦附添婦家政婦派遣 中央看護婦會 新京入船町 電(3)四五〇一番
カンバン 大經車一〇六 紫雲社 電2二六三
失業路頭に迷ふ者共人を求めたき者は本會へ 新京東三馬路 自彊會 電2一〇八五
測量 新京測量學院へ 地積測量、農地設計等一切の測量製圖は 電話(3)二八四五
トラックの御用は 平野工務所へ 祝町五丁目六 電3五四五四
從越貨物士建材料運搬 內地みやげ電話次第配達 ロシヤ菓子 中央通二十一 小包發送 勉强引受 三泰公司 電(3)二七四七
カメラ修理 新京銀座 乾寫眞機店 電3二三九〇
女は（女子專門）の 新都職業紹介所へ ダイヤ街梅ケ枝町一ノ一四 楠野ビル內 電3六七〇九番
サック 風化し易く用をなさざる品多し御用は專門の當店に限る 新京名物 富士町二ノ一四 性の百貨店
トラックに依る運搬 大和運輸公司 引越及建築土木材料一般農產物麻袋の準備有 電(3)六九〇八
入會隨意 慶應看護婦會 兼營 派遣婦會 新京梅ケ枝町三ノ十 電話③五六六九番
大豆先物、商品券、證券、電話 新京官營取引所取引人 入江商店 東二條通 電話(3)四六八〇 六八二七
鍼灸 あんま 遠近を問はず敏速に御伺ひ致します 一心堂 大和通四六ノ二 電話③二九〇八
三省堂製本所 帳簿專門 三笠町三ノ九 電⑧三三三四番

ほねつぎ 滿鐵病院東正門前 今辨慶整骨院 電話3五三六一番
はり あんま 灸 遠近を問はず敏速に御伺ひ致します 愛心堂 大和通四六ノ二 電話③二一五三
ほねつぎ 中央通り 中央通警察署前 末松接骨院 電3二二〇三番
お茶と お茶道具は 新京吉野町一丁目 みどり茶園 電3四七七〇
タイプ印書 飜譯・立案 謄寫・代書 新滿社 祝町二ノ一四 電話3二三八七
かんばん 玉江 電(3)二八二八 新京キネマ前
電話金融 低利で敏速に 白金・金・銀高價買入 橫濱屋質店 東二條通二十五番 電話3四七四番
タイピスト 生徒募集 菅沼タイプ 日本タイプ 綜合敎授 入學隨時 新京新發路（帝都キネマ前）菅沼タイプライター直賣所 日滿タイピスト學院 電2四四五三番
ホルモンの灸 神經痛 婦人病 胃病 淋病 脚氣 セキズイ 園田鍼灸科 豐劇前 電②四四八〇
ラヂオ 中央銀行御用 滿洲國各官廳 和登商行無線部 電話3五九五一

印刷及帳簿 三友社 新京永樂町 電話⑧三四二四
特効藥 安心散 慢性花柳病、皮膚病 關節炎、神經痛 リウマチス 有効あり御試驗を乞ふ 浪速町二丁目十八番地 吉光堂療院
鍼灸 浪速町二丁目十八番地 東二條通交番前 吉光堂療院 電3三七三六
新古衣裳 質 夏物大見切 益豐質店 三笠町三丁目一番 電3二七七七番
電話及金融 金融即時・長期秘密 健なアタマ金でお買入が出來ます 御用の方は（⑨6267） 荻本電話店 新京入舟町一ノ二二
家傳 お灸 ◎神經痛 △肋膜炎 ◎婦人病 △カリエス ◎胃腸病 △ロイマチス ◎淋病 △寢小便 ◎中風 △脚氣 ◇あんま特設 中央通（大阪商船前） 清水堂鍼灸院 電話3六七二七番
割烹 溫泉料理 新京ダイヤ街 溫泉閣 電(3)五六五 大宴會場と大家向すき燒部新設 肉鳥專門 わかもと 電③五三六七

第一 質 質屋のご利用は 是非！ 第八 博多屋へ 電③六五六四
內料理 八千代館 吉野町三丁目 電③二〇四六
御料理 東明 電(3)二一七七
親切 叮嚀 新京銀行
靴は金城 紳士用 高級靴 實用靴 新製品の揃つた店 東一條通り一四 金城靴店 電(3)二九五三
引菓子 祝餅 上生菓子 豆入大福餅 ヤマト屋 中央通 電(3)五九八七

質 第七博号屋 三笠町三ノ廿七 公會堂裏 電3五五三三
御料理 大吉 富士町三 電(3)三一八九
大阪商船出帆 門司、神戸（大阪行）（△印は廣島寄港） 扶桑丸 八月廿八日 黑龍丸 八月三十日 うすりい丸 九月一日 吉林丸 九月二日 鴨綠丸 九月四日 うらる丸 九月六日 熱河丸 九月七日 （午前十一時大連出帆） 三角、鹿兒島、沖繩行 貴州丸 七日
●切符發賣所 滿鐵及國鐵主要各驛並各地ジャパンツーリストビューロー案內所 船車連絡往復切符は汽車二割引、汽船一割引、通用期間二ケ月 大連より乘船往復切符は復路運賃二割引、通用期間三ケ月
●專屬荷扱所 國際運輸會社各地支店 大阪商船株式會社 大連支店 電2一一四一 奉天事務所 電3四〇八九 新京事務所 電3二二一六 哈爾濱事務所 電七一一〇
大連より九州行近道 淡路丸 八月五日、十七日、二十八日 午後五時發 長崎 鹿兒島 一等 二八圓 三一圓 二等 一四圓 一七圓 三等 一二圓 一五圓 近海郵船 滿鐵主要驛及びビューローにて九州各驛行船車連絡切符を發賣致します
敦賀直航 ●さいべりや丸（月三回） 每月一日 十一日 廿一日 日出帆 ●天草丸（月三回） 每月六日 十六日 廿六日 日出帆 羅津發前十時 清津發後五時
北日本汽船出帆 新潟直航 ●滿洲丸（月三回） 十二月より三月迄每月三回 每月九日、十九日、廿九日 日出帆 羅津發前十時 清津發後五時 ●國鐵及滿鐵主要驛並にJ・T・Bにて連絡通し切符發賣

「鰻の季節」 鯛すき 御散策の御歸りに！ 御家族連れて！ 青柳の夏向き料理を召しませ 食道樂 青柳
質 柳屋質店 和洋服は特に勉强 大口歡迎 お電話次第御相談に應じます 吉野町二丁目平本洋行裏小路入る 電③三一五二
貸出勉强 大々勉强 質 御德用質流れ 夏の洋服類 新京祝町三ノ三 三浦屋質店 電③三七五五番
パン 特製品カステーラ 學校 官廳 商店 御用達 カネタ製麵麭工場 西四馬路 電話⑧一八六六番
撫順壽司米大安賣 木炭（吉林白小丸） 食料雜貨 グリコ會社 明治製菓 中央製菓 長岡製菓 東京菓子 特約店 昆布發賣元 調辨所 新京蓬萊町一ノ一九 電話(3)三五九〇番
畑醫院 內科 性病科 產婦人科 豐樂路モンテカルロ隣 電三一三二〇

ちり紙は專門の三山へ ちり紙專門卸商 三山商會 新京三笠町三丁目一ノ一 電③五四三三番

昭和の常識

ビスマルクは「敵軍が國内に侵入した時言葉や議論は間に合はぬ」と冗論擴張反對論者を一蹴した

日本刀は、原鋼を打つては折重ね十五回もそれを繰返し三貫目の鋼が三百匁になるまで、鍛へ上げる

猛暑の健康は

頃が、一番健康を害ね易い

胃腸は 飲料水の過飲、下痢、寢冷え、暑さあたり、[illegible]疫等で犯され易く

頭痛は のほせ、目まひ、夏風邪等あらゆる支障からすぐ起り易い

榮養は 兎角、暑さの食慾不振から減退をたどる一途で抵抗力の低下は余病を發生する

口臭は 一層加わつて、粘つきを增し、その不愉快は例へ様もない

この不健康的な猛暑の

確保が

消化と毒消し口薫の

仁丹で

胃腸を丈夫に……

飲料水の飲み過ぎ、寢冷え、下痢、腹痛と夏ほど胃腸の具合を惡くする季はない、絶へず仁丹で調整することこそ保健上、第一の要諦です

頭痛を消退し……

夏の頭痛、めまひほど苦しい、又危いものはない、仁丹はこの症状に對して實に即効を誇るもので、忽ち氣分を明朗にする快適さは獨特です

榮養を充分に……

特に病氣の多い夏季、虚弱者はどんな病魔に襲われるか計り知れない、今こそ抵抗力を充分に仁丹の榮養で培ふことこそ急務です

口薫の爽快味……

不快な口腔の粘つきと、口臭をすぐ除去して全身を爽快にする仁丹は、同時に口腔の殺菌をも完全に作用しますから惡疫豫防に手離せない

緊要

戰地では、

敵と戰ふだけでない、炎熱や、飲料水の缺乏に、より以上苦鬪を續けてゐる、銃後から心こめて送る慰問袋や、慰問の手紙には、必らず

戰地で一番歡迎される 消化と毒消し口薫料 **仁丹**を

お送りになるのが何より効果的です

御婦人に眞の健康美を

健康へ、健康美へと、女性も亦
今こそ總進撃の態勢をとらねばならぬ時―

非常時日本の女性の美は、どんなお化粧よりもまづ、眞の健康美が何より大切です。潑剌たる眞の健康美に充ちた女性こそ、迫力のある、血色のよい、銃後に於ける力強い存在です……しかしさて、どうしてこの健康美を最も早く獲得するか

それには、まづ仁丹の御常用が何より捷徑と申上げることが出來ます、何故なら

仁丹は、御婦人の血行を促進し、淨血作用にすばらしい効果を有する、貴薬サフランが豊富に含まれ、適確の作用をするからです、同時に快適な興奮を感じる仁丹獨特の明朗化と元氣の充溢は、非常時下に於ける女性の一日も欠かすことの出來ない必携藥です

大小商店軒並みに "在不良品"の極印
危い、押收品の山に係員寒心
食料品の一齊檢査

二十六日全市にわたる各署衛生陣總動員の不意討一齊取締は夕刻漸く終了したが各署共押收された不良品山積の狀態である、中でも中央通署管内は意外に成績惡くその中でも甚だしいのは寶山百貨店地階食料品賣場で梅干、ラッキョウ、奈良漬に蛆が發生してゐるものを發見四斗樽十個を沒收した外これは危いと賣場の細いものまで嚴重に檢討した所腐敗しかゝつてゐるものが相當な數量にのぼつてゐた、その外滿泰洋行、金泰洋行、福山洋行、森川商店、濱崎商店、滿鐵消費組合、新京購買組合等の大物を始め吉野町小賣市場から小商店、滿人商店に到るまでほとんど不良品の無い所は見當らない有樣でこれでは危くてうつかり買へないと係員も今更の樣に寒心してゐてその成績著しく不良の店に對しては更に倉庫に現在保管中のものをも調査してゐる、同署管内の押收品はビール二十五打、罐詰各種百打、酒一升瓶四十本、サイダー八打等の多きに達してゐてビールの大部分はハルビンビール罐詰は鯖がもつとも多く次いで櫻桃、筍、グリーンピース等の豆類が多數を占めてゐるミルク、ドロップス等の菓子類は森永製品に多く不良品を發見、洋酒、葡萄酒は滿洲製のインチキ物に混濁沈澱が多かつた【寫眞は押收された不良品の山】

愛路少年團の結成五周年
來月廿二日新京で模範大會

滿鐵鐵道總局愛路課では九月二十二日新京西公園に於て結成五周年愛路少年團模範大會を開催することゝなり關係各箇所にて準備を進めてゐる、出場者は吉林鐵路局管內約一千名にて第一日は綜合演練並に應用訓練、體育大會、各種品評展覽會、第二日は指導者の研究（各局本隊青少年指導擔任者）等にて都合によつては獨逸青少年團との交驩も行ふ豫定である

ハインケル機東京着

新京、東京定期準備飛行滿航ハインケル中尾機は二十六日午前八時五分新京飛行場を出發同日午後二時五分東京羽田飛行場に安着した、所要時間六時間、往航最初の新記錄である

全滿記者聯盟第三回大會
二十九日日滿軍人會館で

第三回全滿記者聯盟大會は來る廿九日（月曜）午前十時から新京日滿軍人會館で開催される、大會順序は午前之部

一、挨拶、聯盟長（森田弘報協會理事長）、關東軍報道班長（小林大佐）、國務院弘報處（堀內弘報處長）
二、會務及會計報告（幹事）
三、協議事項＝イ、皇軍に對する感謝の決議文に宣言文起草の件、ロ、皇軍慰問繼續の方法に關する件、ハ、訪歐使節に對する激勵電文起草に關する件、ニ、其他の件、休憩（晝食）次で午後の部に入る

一、時局講演磯谷關東軍參謀長、代谷駐滿海軍部參謀長、星野國務院總務長官、岸產業部次長、其他軍及滿洲國當局
二、當局との懇談（晩餐）
三、懇親會

修養團講習

修養團主催、新京特別市公署後援『修養團講習』は九月三日から五日まで白菊町白菊會館で開催されるが、豫定二百十名のところ現在の申込は百數十名にて餘りにも少く此際在京各機關の團體申込みを望んでゐる

亭主喜べ！
銀狐の襟卷販賣禁止

【東京國通】有閑婦人お好みの銀狐の襟卷がこの冬から影をひそめることになつた、これも商工省の輸出振興策によるもので、近く農林省樺太廳北海道の養狐監督官廳側と商工省との會議を開いて正式に銀狐の國內販賣を禁止することになつた、どんなに安くても四、五百圓はしようといふ贅澤さが女性にとつて大きな魅力なのだが、此銀狐の十二年度輸出實績は總生產枚數二萬一千二百七十六枚に對し千六百廿四枚の僅少さで、產出の七%弱にしか當らない、加工しない生皮の單價を平均五十五圓と見積つても產出を全部輸出に振り向けると百廿萬圓の巨額に上るわけで、商工當局としては樺太、千島諸島北海道合せて約二萬枚を生產し百卅萬餘圓を十三年度分として輸出しようといふのである

亡愛息の貯金を其まゝ國防献金
植月氏金五百圓寄託

市內羽衣町二丁目ロ號植月健一氏は去る六月二十八日、吉林鐵道局經理課勤務の次男英典氏を亡ひ、八月十三日その五十日祭にあたり、慣習となつてゐる返禮に代へ、その費用を陸海軍に献金したが、更らに二十六日來社、故人の會社に積立てゝあつた諸務貯金が拂戾されたからとそのまゝ國防資金に献納して欲しいと金五百圓を寄託した、植月氏は

悴は二十五でした、健康でしたらこの非常時に際會して幾分でも國家のお役にもたてたでせうが何分あまり丈夫ではなく遂に夭折しました、この金は悴が吉鐵に在勤中零細な積立金の積つたものださうで拂戾して頂きましたが親として亡くなつた子の貯金に手を觸れたくありませんし、恰も暴支膺懲の聖戰中であり國民は擧つて應分の銃後の務めを果さうとしてゐる際、これを献金して國防資材の一端に加へて頂いたら悴も地下でよろこんでくれるだらうと考へました、どうぞそんな譯ですから悴の名で献納して頂きたい

と語つた

協和會日系指導員のために
青年教範

協和會中央本部は協和會組織の基底を爲す協和青年團の日系指導員の爲に青年教範を作成することゝなつた、この青年教範の內容は主として全體主義に基く國家と國民の關係を明らかにし青少年等の指導要綱案でもあるが左の如くである

第一章「國民精神」第二章「國家と國民」第三章「國家の保護」第四章「合作と防衛」第五章「國民生活の改善」第六章「識字運動」第七章「國民生活組織化運動」第八章「尙武運動」第九章「青訓卒業生の任務」

今年の産金不成績
旱魃、水害などの惡條件に
豫定量の六、七割

滿洲國における金の產額に就ては各方面より多大の注目を受けてゐるが採金會社より鑛山會社への鑛區移管、採金會社の改組問題等のため本年度に於ける產額は目下のところ上々の成績を示して居らず產金五ケ年計畫の達成に就ては樂觀を許さない實情を示してゐる、即ち本年度における現在までの產額は滿洲鑛山會社は關係鑛區の昨年度產額より約四割減、滿洲採金會社は昨年と略同額であるが、その他の各產金會社も全般的に不成績で滿洲國全體として五ケ年計畫豫定量の六割乃至七割程度と見られる、これは旱魃と水害に祟つて採取に大支障を來したこと、現業員の身分不安及び既に枯渇に向つたものがあることで水害は間島鑛業が最も大きな慘禍を受け鑛區の枯渇は滿洲鑛山關係のものが最も甚だしい、右に依り本年度金產全額は結局五ケ年計畫豫定量に達することは不可能と見られるが八、九月の最盛期における成績に未だ希望を殘して居り來年度以降に就ては獎勵金の交付、採金船の增加、山金事業の發達等がその效果を現はせば相當の產額增加を招來すると見られる

出來ごゝろ
小切手拔取りの事實自白

中央通警察署にて先般來極秘裡に取調中であつた中央郵政局に於ける小切手紛失事件は同局外國郵便係幸田高士（三〇）が天津出張中の某特殊會社員が新京の留守宅妻女宛に送付した朝鮮銀行天津支店振出し額面百圓の小切手を拔取り、務筆である滿拓社員美馬茂氏の印鑑を無斷借用し裏書して興銀より引出し費消した事實を二十六日認めて一切が判明した、同人は平素より地味な生活を送つてゐて、今回の犯罪も取調べの手が延べられると共に逃げられざるものと觀念して自首して出た關係より見てほんの出來心から行つたものらしく余罪は無い模樣である、右につき小島中央郵政局長は語る

治外法權撤廢以來、局內の不良分子一掃に努力し、現在では局員の品行など目立つて惡いものは居ない筈です、幸田君も別にカフエーダンスホール等に出入りする譯でなく今度の事もほんの出來心でやつたことでせう

馴染酌婦と道行

原籍福島縣川沼郡生れ北安鎭某機關に勤務中の楢藤己代次（三五）＝假名＝は身軍籍にありながら、國家の非常時を忘れ、紅燈の巷に耽溺、かねて北安某朝鮮料理店抱へ酌婦龍小順（二一）に現つをぬかし馴染を重ねてゐる中お定りの金に窮したので、甘言をもつて龍を誘ひ出し、手に手をとつて道行きと洒落込んだこと判明、二十六日訴へにより全滿に捜査指令があつた

矢崎老畫伯
滿鮮繪行脚

【神戶國通】パステル畫の第一人者當年六十七歲の矢崎千代治老畫伯は廿五日神戶出帆の黑龍丸で滿鮮スケッチ繪行脚の旅に上つた、同畫伯は約廿年前滿洲國皇帝が北京に御生活の當時紫禁城の七號型パステル畫約十枚を畫いたが圖らずも今度の旅行準備中徹底からこれが發見されたので廿年前の王城を偲んでこれを皇帝陛下に全部獻上する事となつた、霜降り木綿製詰襟服の變つた姿の同畫伯は元氣に語る

戰線には私のパステル畫の講習に參會した兵士も多數あるので大層期待してゐます、紫禁城の書はすつかり忘れてゐたのですが、今度發見されたのも全く不思議な緣です、今度の旅行の作品は全部賣り上げて陸海軍に獻納するつもりです

平島支社長出張

滿鐵新京支社長平島敏夫氏は二十七日大連本社に於ける會議に出席のため二十六日午後九時五十分の列車で大連に向つた、なほ滯京の佐藤理事も同列車で離京した

滿鐵倉庫料金
貨物運賃制度に呼應して
改正統一實現か

滿鐵では滿洲產業開發に資するため來る十月一日を期し貨物運賃制度の根本的改正を斷行し全滿鐵道一元經營の成果を收め且つ全滿開拓鐵道としての新使命遂行に邁進することになつたがこれに呼應して現行倉庫料金の是正統一をも圖る事となり目下監督官廳に對し認可申請中である、即ち現行倉庫料金は昭和五年に制定されたもので爾來八年間滿洲事變を契機として滿洲の諸情勢が一變したる今日種々現實に即せざる點勘からざるに鑑み此の機會に是正統一をはかることは運賃の劃期的改正と相俟つて業者の便益勘からず期待されてゐる

滿業、東拓ビルへ移轉

滿洲重工業會社では二十六七の二日間に大同大街に新築中の東拓ビル三階及び四階へ事務所を移轉する、その跡のニッケビル四階には三階の滿洲鑛山が事務所を擴張して三、四階を占有する豫定である

滿鮮對抗競技
朝鮮軍來京

廿七、八の兩日にわたつて擧行される滿鮮競技大會に出場の選手一行卅一名（內水上十五名、軟式庭球十五名）は姜監督に引率され廿六日午後四時卅分着列車で來京したが、姜監督は驛頭左の如く語つた

これまで各種目每の鮮滿競技大會はありましたが綜合的な競技大會は今年が初めてゞその點私等の責任は重いわけです、新京チームは强いと聞いてゐますからベストを盡して戰ひ競技を通じて鮮滿融和をはかりたいと思ひます、今年は庭球と水上との對抗試合だけですがこれからは每年競技種目を增して行く〳〵は一大綜合鮮滿競技大會を開催したいと思つてゐます

なほ硬式庭球チーム一行八名は奉天の試合を終へ廿六日午後八時四十五分着はとで來京した【寫眞は驛着の一行】

電業大勝
對松山商戰

11—3

松山高商對電業野球戰は二十六日午後四時三十分より西公園球場に於て大辻（球）岩瀨梅本（壘）氏審判電業の先攻で開始電業劈頭より松山を壓し結局十一對三で電業大勝、閉戰六時十五分

スコアー

電	3	0	0	0	4	4	0	0	0	11
松	0	0	2	0	0	0	1	0	0	3

メンバー

（電業）6緒方 7內山 7堀內 4大谷 3宍戶 9汀藤 2淺原 1西川 1村井 5竹內 5藤田 8黑明

（松山）5金親 8森 7直村 93和田 13井上 2神福 6岡 1北田 9舟木 4丹 代打水木

發明創案展大盛況
講演と映畫會開催

寶山に開催の發明展覽會は時局柄非常な人氣を呼び廿六日には入場者五千參百名に達し又第二會場（三中井）の創案品展覽會も三千五百の入場者があり張總理も顏を見せ各學校の團體見學の來觀と相俟つて盛況をみせてゐる、なほ展覽會附帶行事である講演並に映畫會は發明考案の獎勵普及と認識を深めるものと期待されてゐるが左の如く午後一時三十分より西廣場滿鐵社員クラブで開かれることになり協會では一般の聽講を希望してゐる

【演題】「發明と國力」岸產業部次長「發明と土木」直木水力電氣建設局長「發明と化學」世良滿洲重工業開發株式會社理事【映畫】產業映畫外數卷

京圖線不通で
朝開線を延長

京圖線葦子溝、廟嶺山間は水害のため不通となつたので本日より新京發二〇三列車ならびに二〇四列車を當分の間朝開線經由上三峰まで延長運轉することゝなつた

鮎川總裁歸任

鮎川滿業總裁は二十七日午後五時着日滿連絡機で新京へ着任する豫定である、なほ田中理事は一足遲れて二十九日歸任する筈である

江原駐獨參事官

間島省次長より駐獨公使館參事官に榮轉の江原綱一氏は廿六日午後九時三十分着列車で來京したが廿七日在京各機關に挨拶をする豫定である

修繕してから未だ半年もたゝないんですぶネエー、如何です此の雨漏りは……ゝ稻川驛長は慨嘆するのである▼全く送迎客には申譯がありませんと自分が惡いかの樣に恐縮するのである、言はれてみるゝプラットホームの屋根はペンキは剝げチョコだし、しづくは遠慮會釋なしだ▲五、六年も放つたらかしてあると言つても差支へない位だ、そんなホームに一年三百六十五日一回も缺さず列車の發着時間每には出てゐる我が驛長さん、お役目とは言へ御體老大變でせうと慰めると、いやなに、運動だと思つて居りますよ…

天氣と氣溫

けふの天氣　西の風晴時々曇
きのふの氣溫　最高二八度　最低一七度六

お祝物は
御菓子 玉屋
タイヤ街 電③五二九二

プレンソーダ

NIKKE GALLERY
肌ざはり良きは云はずもがな・寢冷擊退・安眠印・銃後女性の健康
ブロードピジャマ
ニッケ

技術優秀
タケヤ靴店
三笠町二ノ一 電3五二三六

疊御用は
絕對信用の出來る店
鵜殿兄弟商店
電話③二四八二番
室町公學校前

營業科目
杭木 吉林產材木 三姓產材木 滿洲各地產 製材原木及 建築用材一 切批發零售 水曲柳 核桃楸色々
廣聚豐木廠
新京梅ケ枝町四ノ六
電話（3）四〇九四番

廣告
水道工事修繕補修の御用命は
電話③〔五九五五番 六五四八番〕へ
新京市公署指定專屬
大信洋行水道部

謹告
多大の御愛顧を蒙りました納涼園は本月二十七日限り閉鎖致します尙グリルルームは平常通り午後十時半迄營業致しますから御利用願ます
新京ヤマトホテル

腦
不眠症 神經衰弱 高血壓 精力減退 慢性胃腸 神經痛
說明書進呈
新京永樂町二丁目四（タイヤ街天平前）
東京 山下紅療院出張所
山下巖

滿洲優秀發明展覽會に
純胚芽製酵母劑
ホンダミンB出品
開期中製造實驗
第一會場（寶山）入場者三千名に限り每日見本進呈
製造販賣元 日滿本田榮養化學研究所

電話高價に買ます
電話（3）六二六七番

福だんご 德いなり
甘黨の店
タイヤ街 電3六八〇七

DISTRICT MANAGER WANTED
Experienced Magazine Subscription Salesperson or Crew Circulation Managers possessing references as to past production and experience as District Managers for international American English and other leading magazines. Cars, offices and crews furnished qualified producers. Write giving references to M. A. STEELE, 700 Padin Building, San Juan, Puerto Rico, for full free details. Real territory protection, cooperation, highest commission.

不用
家具什器 道具其他
高價買入御電話參上
大型金庫 應接用セット各種有、机、椅子
新古家具商 太隆號
大經路一〇七號 電話③三四七九番

若殿膝栗毛

（上映済）日活映畫

中川雨之助

竹花一郎畫

（九十六）

女白浪？

大井川の磧に、朝の西風が、水を渡つて冷々と吹いて居る。

川越役所の前で、旅人たちが、一トかたまりになつて、人足の手空を待つて居る。

その中に、長七郎、兵十郎、三平太の一行三人も混つて居た。

すると、忽ち俄に一事件が勃發した。

先づ「あれッ」といふ女の悲鳴に、人々が振向くと、一人の荒くれ浪人が、筋骨逞々たる腕つ節に、齢の若い旅女の胸倉を鷲掴みにして、ダン／＼此方へ曳摺つて來る。

「あれ、御無體な……なにをなされます」

必死となつて浪人の手を、モギ放さうとする女の、網の荷物が、

ずり落ちて來て、包みが胸の邊せブラ／＼してゐる。

「あのこゝな喰せ者め。サア奴の皮を引ン剝いてやるから此方に來せろッ」

と、浪人は、群衆の方をズラリと見渡した。

「おの／＼方。此奴は女の顏にして、道中稼ぎの大泥棒だ！」

旅人たちは半信半疑の眼を見合した。川越役人たちは、役所の窓で、ボソ／＼囁き合つた。長七郎は、先づその女を見て驚いた。

何時か、興津を立つて江戸へ向ふ途中、後になり先になり付き纏つてゐた不思議な女であつたからだ。

あの時の、怪しい態度から考へて、いま浪人の「道中稼ぎの泥棒」といつたのが、或ひは此女の正體なのかも知れない……と思つた。

しかし長七郎は、女を憎いと思ふよりは、寧ろ好奇心の方が餘計に働いて、

「齢は廿五六、品の好い器量、まんざら下司の生れとも思へぬのに、女賊を働くとは……たとへ女賊で無いにしろ、普通の旅女ではない。何か曰くのありさうな女……？」

その素性を洗つたら、何か飛んだ身の上噺でも、掘り出せるのではないかと思つた。

すると、その心の通じた譯でもあるまいが、女はやつと浪人の手を振解き、裾を斜に、蹣きながら驅けて來て、長七郎の脚下へ。

「お助け下さい……」

と、ひれ伏した。浪人は無論、眼の色變へて追つて來て。

「おのれッ、逃げようとて逃がさうか！」

離れた女の襟髪へ、太い腕が、ユニッと再び伸びた途端、その手首を、長七郎が、グイと摑んだ。

「待たれい」

「何をするかア」

浪人は怒つて、腕をブウンと一ト振り。振り放すに造作無しと思つたが、案に相違で、鐵の鉗でも嵌つたやうで一寸も動かない。

相手の強さに、内心ギョッとしながら、思はず長七郎の顏を振り仰いだ浪人が、「あッ」と、驚いて、肩をすぼめた。

それもその筈、先だつて箱根越の時、途中大時雨の坂で三島の貸元鬼柳吉兵衞の子分等を助ける爲懲してやつた自稱天下の豪傑、嘘か本當か知らないが、出羽の羽黒の同腹製塚直傳の夢想神立流の達人赤羽飛雲齋と名乘る、能書の多い劍男であつた。

「やあ、其許は、あの時の大先生……」

縮ち翔に飛雲齋、ヂリ／＼と後退りを始めたかと思へば、ぼんやり立つてゐる旅の町人を突退け、裏の立泳ぎといつた不恰好な後姿を曝らせながら、磧から土手へ跳つて元來た道へ、やがて籠場へ隱れてしまつた。

肺病 肋膜 虚弱症

腺病質　貧血症　夜盲症　神經衰弱

この品質！！

この製法！

病弱、虚弱な人、特に結核性素質の人の體質を根本的に改善し、抗病力を強め健康の回復をはかるには、肝油の補給が最も效果的で、しかも經濟的な榮養劑である事は一般の等しく確認する處であります。

それは肝油中に、人體の榮養強壯に必要なビタミンA及びDが多量に含まれてあるからです。

然るに一般肝油は其のもつ惡臭や胃腸障害のため兎角の惡評がありますが、それは製法の缺陷によるものでこの缺陷を除去し純粹な肝油を得る事に成功した唯一の方法が下田式純肝油獲得の製法「生搾法」の發明であります。

それ故、下田式純肝油の品質と榮養價は斷然他肝油の群を拔き、絶對優秀にして、次の特徴は他品の追隨を許さざる處であります。

一、所謂肝油の惡臭がなくて婦人子供にも飲みよい

二、サラリとして消化がよい

三、ビタミンの含有量は肝油中最高にして、常に一定す。

即ちビタミンAの含有量は一瓦中三、五〇〇國際單位以上で、下田式純肝油を一日大人は四瓦、小人は二瓦の服用にて優に人體一日のビタミンA必要量を攝取出來るのであります。

五〇〇瓦入り　金壹圓六十五錢

全國有名藥店、百貨店藥品部にあり

東京市神田區　大阪市東區淡路町　大木合名會社

製法特許

下田式純肝油

あづまずし

店・食堂　出前迅速

三笠町　電(3)五七〇八三番

生そば

㊄ 丸万

新京吉野町二丁目（東朝前）

電話③二九五三番

産科、婦人科増設

入院随時

肥後醫院

產婦人科　花柳病科　女醫 松井數子

內科　小兒科　院長 肥後弘子

新京ダイヤ街老松町一六朝日通

花輪三九

電話 三―五七〇九番　三―二三二九番

眼科 中山醫院

新京錦町三丁目七（早川歯科醫院隣）

院長 中山斐

電話 三―三九六

森永ドライミルク

適量の糖分を加へ母乳と同成分にしてあるため、永く保存に耐へ消化吸收特に良し

食行全需要の七割を占む

森永製品滿洲販賣株式會社

料亭 桐壺

梅ヶ枝町

電三 四九〇四

宇治茶と世帯道具の店

新京三笠町日本橋通り角

河久商店

電話（3）三二〇四番

上生菓子　洋酒類　引菓子祝餅　和洋各國煙草

御贈答用品　御家庭用品

御用命は

弊店特製　豆入大福餅

ヤマト屋

中央通り　電③五九八七

技術正確 責任出願

●鑛業法ニ依ル正規製圖並出願手續

營業課目

鑛山測量　鑛山調査　鑛石分拆　鑛石鑑定　一般測量及製圖

實費實調製にも應ず　依頼人には通譯を要せず

新京八島通四四

電話 ③六四四七番

滿洲鑛業社

社長 土方龜次郎

軍賜公債

高價買入

福民代書　獎券

商品券

の賣買も致します　精々御利用下さい

新京祝町三丁目（南廣場興銀横）

泰正號

電話③二六四四番

綠醫院

入院の設備あり

住吉勝也

長春大街三〇二號國務院若寺筋向

電（2）五五一一〇〇二一番

特にご急の洋服は

午前十時迄の分は午後配達

小修理は……サービス

ドライクリーニング篠崎商會

朝日通り深町病院前　電②一四六〇

獨特自慢の自製靴

タケヤ靴店

三笠町二ノ一一　電③五一三一六

電話③三三〇〇

新京日日新聞廣告部

一回效く散

頭痛 齒痛 には

キキメの違いが評判の回效散は神經痛にも大變よくきくと言つてドコの藥店でも近頃評判よく賣れ行です

論より證據一度おためし下さい

本舗 森田製藥所

ハルピン水道街

榮屋ホテル

電話 四六六八　六二四八

內務省指定消毒藥

デシン

非常時！ 長期戰に渉る

銃後の守り 先づ健康！！

健康にして 擧國一致

惡疫退治を致しませう！！

溶液いサンプセン進呈す　御一報願ひます

臺灣總督府專賣局方劑

內務省指定消毒藥

傳染病研究所檢定濟

朝鮮總督府法定消毒藥

關東廳法定消毒藥（石炭酸代用藥）

藥店に販賣す

內務省指定藥又は後藤さ御指名願ひます

日東茶園製

日東紅茶

市内各食料品店にあります

特撰 青レベル

精撰 黄レベル

ダージリンの香

アッサムの粹

各種寢台

家庭用　折疊式子供寢台　病院用

新京日本橋通

家具裝飾 品川洋行

電③二六〇二・二五九三・三一三一

返品自由 返金

世帯道具の加藤陶器店

電話3 四八三八　電話3 六五八三

專門店に御用命を

ヒヨンン

旅行用 花紋皮 黒漆皮

大長靴鞄店

ダイヤ街 電3 五五一三番